

เค้าโครงแผนพัฒนาท้องถิ่น (พ.ศ.๒๕๖๑ - ๒๕๖๕)
ขององค์การบริหารส่วนตำบลห้วยม่วง อำเภอกุฉินารายณ์ จังหวัดขอนแก่น

ส่วนที่ ๑ สภาพทั่วไปและข้อมูลพื้นฐาน

๑. สภาพทั่วไปและข้อมูลพื้นฐาน

๑. ด้านกายภาพ

๑.๑ ที่ตั้งของหมู่บ้าน

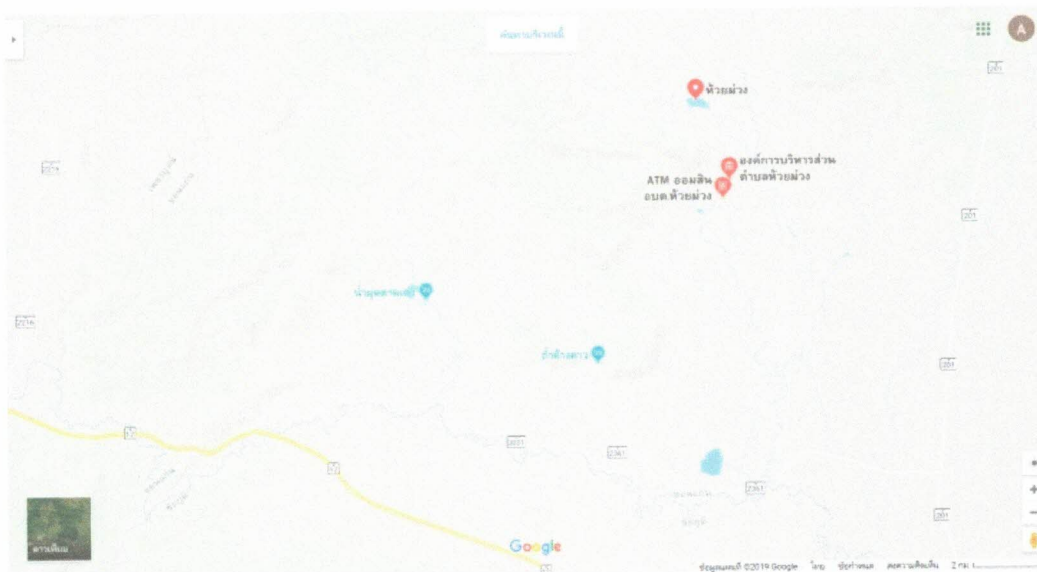

ตำบลห้วยม่วง มีเนื้อที่ทั้งหมด ๕๗,๑๓๒ ไร่ หรือประมาณ ๙๑.๔๑ ตารางกิโลเมตร ปัจจุบันมีพื้นที่ทำการเกษตร ๑๗,๔๐๒ ไร่ ที่เลี้ยงสัตว์ ๒๕๐ ไร่ ที่อยู่อาศัย ๑,๓๐๐ ไร่ ที่ป่า ๓๗,๗๓๖ ไร่ ที่สาธารณะ ๕๓ ไร่ ตั้งอยู่ที่ทิศเหนือของอำเภอกุฉินารายณ์ห่างจากอำเภอกุฉินารายณ์ประมาณ ๑๐ กิโลเมตร และห่างจากจังหวัดขอนแก่นประมาณ ๑๒๒ กิโลเมตร

อาณาเขตติดต่อ

| | |
|-------------|--|
| ทิศเหนือ | ติดต่อกับบ้านนายาง ตำบลศรีฐาน อำเภอกุฉินารายณ์ จังหวัดเลย |
| ทิศใต้ | ติดต่อกับบ้านสว่างโนนสูง ตำบลกุฉินารายณ์ อำเภอกุฉินารายณ์ จังหวัดขอนแก่น |
| ทิศตะวันออก | ติดต่อกับบ้านวังยาว ตำบลนาหนองทุ่ม อำเภอกุฉินารายณ์ จังหวัดขอนแก่น |
| ทิศตะวันตก | ติดต่อกับบ้านชำเปิบ ตำบลนาฝาย อำเภอกุฉินารายณ์ จังหวัดขอนแก่น |

ประวัติ

ตำบลห้วยม่วง เดิมเป็นป่าสงวนแห่งชาติ และเป็นเขตรอยต่อของอุทยานแห่งชาติภูผาม่าน เป็นที่เลี้ยงสัตว์หรือโคของบ้านปากกล้วย บ้านเชิญ บ้านวังยาวและบ้านอื่นๆ โดยจัดตั้งเป็นหมู่บ้านเมื่อปี พ.ศ. ๒๕๑๗ โดยการนำของนายเปลี่ยน เจียมภูเขียว นายเขียว บัวหอม และนายทองมา กาศเพชร นายทองก้อน โสมคำ นายวัน วงษ์หนู และเพื่อนอีก ๗-๘ คน โดยเริ่มต้นจากการเข้ามาทำไร่เลื่อนลอย ประกอบกับในขณะนั้นรัฐบาลได้มีนโยบายสัมปทานพื้นที่ป่า ประชาชนที่เข้าจึงได้ยึดครองเป็นที่ทำกินใช้ ในการเพาะปลูกพืช ในปี พ.ศ. ๒๕๑๘ มีประชาชนอพยพมาจากจังหวัดปราจีนบุรี จำนวน ๑๘ ครอบครัว และปี พ.ศ. ๒๕๑๙ ได้มีการอพยพมาเพิ่มอีก จำนวน ๒๐ ครอบครัว ทำให้ผู้ว่าราชการจังหวัดขอนแก่นได้ สั่งการให้ป่าไม้จังหวัดขอนแก่นนำเครื่องบินมาบินลงที่บ้านห้วยม่วง และได้มีคำสั่งห้ามมิให้ประชาชนในพื้นที่ทำลายป่าไม้เพิ่มอีก เมื่อประชาชนเข้ามามากขึ้นอีกการทำลายป่าไม้ก็มีเพิ่มมากขึ้น นายสุจิตร์ จุลนันท์ ผู้ว่าราชการจังหวัดขอนแก่นในขณะนั้น จึงได้สั่งการให้เจ้าหน้าที่ได้ดำเนินการโปรยใบปลิวให้ ประชาชนออกนอกพื้นที่ป่า แต่ประชาชนจำนวนมากก็ไม่ยอมออกจากพื้นที่เนื่องจากเดือดร้อนเรื่องไม่มีที่ ทำกิน เมื่อสถานการณ์เป็นเช่นนั้น ทางราชการจึงได้ส่งตำรวจตระเวนชายแดนเข้ามาควบคุมสถานการณ์ และผลักดันให้ออกจากพื้นที่ แต่ประชาชนก็ไม่ยอมออกนอกพื้นที่ เมื่อเป็นเช่นนั้นทางราชการจึงได้ทำ ข้อตกลงกับประชาชนว่าจะไม่มีการทำลายป่าไม้เพิ่มเติมอีก และมีการจัดตั้งโรงเรียนตำรวจตระเวน ชายแดนขึ้นในปี พ.ศ. ๒๕๒๐ พื้นที่ในขณะนั้นขึ้นตรงต่อนายอำเภอชุมแพ นายถวัลย์ พิทักษ์วงษ์ นายอำเภอชุมแพในขณะนั้น ได้แต่งตั้งผู้นำหมู่บ้านขึ้นได้แก่ นายเปลี่ยน เจียมภูเขียว และมี นายพานิชย์ โสมคำ เป็นผู้ช่วยโดยเป็นหมู่บ้านสมทบหมู่บ้านวังยาว ตำบลนาหนองทุ่ม ต่อมาปี พ.ศ. ๒๕๒๑ ได้มีการ แต่งตั้งผู้นำหมู่บ้านคนใหม่แทนคนเดิมซึ่งได้แก่ นายจันทร์ แก้วหลา และปี พ.ศ. ๒๕๒๔ ได้มีการจัดตั้ง เป็นกิ่งอำเภอภูผาม่านขึ้น มี ร.ต.เจริญชัย คชทิน เป็นหัวหน้าประจำกิ่งอำเภอภูผาม่านคนแรก โดยเริ่ม ดำรงตำแหน่งตั้งแต่ ๑ กันยายน พ.ศ. ๒๕๒๔

๑.๑.๒ ข้อมูลพื้นฐานของหมู่บ้านหรือชุมชน

บ้านชำภูทองเหนือ หมู่ที่ ๑

แต่ก่อนเป็นหมู่บ้านเดียวกันกับบ้านชำภูทองใต้ ตำบลภูผาม่าน หลังจากแยกเป็นตำบลห้วยม่วง จึงได้แยกเป็นหมู่บ้านอิสระขึ้นกับตำบลห้วยม่วงในปี ๒๕๓๒ ประชาชนส่วนใหญ่ย้ายมาจากหลายท้องถิ่น มีผู้นำชุมชนเริ่มต้นคือ นายสวัสดิ์ สุขราช เป็นผู้ใหญ่บ้านคนแรก ภาษาที่ใช้เป็นภาษาอีสาน ไทคอนสารและภาษาไทย ประเพณีวัฒนธรรมต่างๆ ที่ยึดถือสืบทอดกันมาก็คคล้ายกับหมู่บ้านอื่นในตำบล

บ้านวังเจริญ หมู่ที่ ๒

สมัยก่อนเป็นหมู่บ้านเดียวกันกับบ้านวังยาว ตำบลนาหนองทุ่ม อำเภอกุฉินารายณ์ ต่อมาได้แยกออกมาเป็นหมู่บ้านใหม่ ใช้ชื่อว่าบ้านวังเจริญ เพื่อให้สอดคล้องกับหมู่บ้านวังยาวที่เคยมีความสัมพันธ์ที่ดีต่อกัน ในปี ๒๕๒๖ พร้อมกับการแยกพื้นที่กิ่งอำเภอกุฉินารายณ์จากอำเภอกุฉินารายณ์ ขึ้นกับตำบลภูผาม่าน ประชาชนส่วนใหญ่เป็นคนพื้นเพเดิมจากบ้านวังยาว ภาษาที่ใช้เป็นภาษาอีสานและภาษาไทคอนสาร วัฒนธรรมประเพณีส่วนใหญ่คล้ายกับบ้านวังยาว ผู้นำคนแรกคือนายบุญมา ไชยสงค์ เป็นผู้ใหญ่บ้าน

บ้านห้วยม่วง หมู่ที่ ๓

เดิมเป็นป่าสงวนแห่งชาติและเป็นเขตรอยต่ออุทยานแห่งชาติภูผาม่าน เป็นที่เลี้ยงสัตว์หรือโคของบ้านปากกล้วย บ้านเจริญ บ้านวังยาวและบ้านอื่นๆ โดยจัดตั้งเป็นหมู่บ้านเมื่อปี พ.ศ. ๒๕๑๗ โดยการนำของนายเปลียน เจริญภูเขียว นายเขียว บัวหอม นายทองมา กาฬเพชร นายทองก้อน โสมคำ นายวัน วงษ์บุญ และเพื่อนอีก ๗-๘ คน โดยเริ่มต้นได้เข้ามาทำไร่เลื่อนลอย ในขณะนั้นรัฐบาลมีนโยบายสัมปทานป่า ประชาชนที่เข้ามาจึงได้มายึดครองเป็นที่ดินทำกินเพราะป่าถูกทำลาย ปี ๒๕๑๘ มีประชาชนอพยพจากถิ่นอื่นอีก ๑๘ ครอบครัว ซึ่งได้มาจากจังหวัดปราจีนบุรี ขอนแก่น ปี ๒๕๑๙ ได้มีประชาชนเข้ามาเพิ่มอีก ๒๐ ครอบครัว ทำให้ผู้ว่าราชการจังหวัดขอนแก่นสั่งการให้ป่าไม้จังหวัดขอนแก่น ได้นำเครื่องบินมาลงที่บ้านห้วยม่วง โดยมีคำสั่งว่าห้ามมิให้ประชาชนในพื้นที่ทำลายป่าไม้เพิ่มขึ้นอีก เมื่อประชาชนเข้ามาเพิ่มอีกการทำลายป่าไม้ก็มีมากขึ้น ผู้ว่าราชการจังหวัดขอนแก่นในขณะนั้นคือ นายสุจิตร์ จุลนนท์ จึงได้สั่งให้เจ้าหน้าที่ได้ดำเนินการไปรื้อไปปลิวให้ประชาชนออกนอกพื้นที่แต่ว่าประชาชนมีจำนวนมาก ไม่ยอมออกนอกพื้นที่เพราะประชาชนส่วนใหญ่เดือดร้อนที่ทำกินเมื่อสถานการณ์เป็นเช่นนั้นทางราชการจึงได้ส่งตำรวจตระเวนชายแดนเข้ามาควบคุมสถานการณ์ แต่ว่าประชาชนก็ไม่ยอมออกนอกพื้นที่ เมื่อเป็นเช่นนั้นทางราชการจึงได้มีการตกลงกับประชาชนว่าไม่มีการทำลายป่าเพิ่มเติมอีก และมีการจัดตั้งโรงเรียนตำรวจตระเวนชายแดนขึ้นในปี ๒๕๒๐ พื้นที่ในขณะนั้นขึ้นตรงต่ออำเภอกุฉินารายณ์ นายอำเภอกุฉินารายณ์ ขณะนั้นชื่อนายถวัลย์ พิทักษ์วงษ์ จึงได้จัดตั้งผู้นำชุมชนขึ้นซึ่งได้แก่ นายเปลียน เจริญภูเขียว และมีนายพานิชย์ โสมคำ เป็นผู้ช่วยโดยเป็นหมู่บ้านสมทบหมู่บ้านวังยาว ตำบลนาหนองทุ่ม ต่อมาปี ๒๕๒๑ ได้มีการจัดตั้งผู้นำคนใหม่แทนคนเก่าซึ่งได้แก่

นายจันทร์ แก้วเหลา ปี พ.ศ.๒๕๒๖ ได้มีการจัดตั้งกิ่งอำเภอกุฉินารายณ์ จึงได้ย้ายพื้นที่มาขึ้นกับตำบลกุฉินารายณ์ เป็นบ้านห้วยม่วงหมู่ที่ ๑๐ ปี พ.ศ. ๒๕๓๒ ได้มีการยกระดับการปกครองกิ่งอำเภอกุฉินารายณ์เป็นอำเภอกุฉินารายณ์จึงได้มีการจัดตั้งหมู่บ้านห้วยม่วงเป็นตำบล และได้มีการตั้งผู้ใหญ่บ้านขึ้นซึ่งได้แก่นายจันทร์ แก้วเหลา เป็นผู้ใหญ่บ้านเป็นคนแรก

บ้านโนนสะอาด หมู่ที่ ๔

ก่อนหน้านั้นเป็นหมู่บ้านเดียวกันกับบ้านห้วยม่วง เดิมเป็นป่าสงวนแห่งชาติและเป็นเขตรอยต่อกับอุทยานแห่งชาติกุฉินารายณ์ เป็นที่เลี้ยงสัตว์หรือโคของบ้านปากกล้วย บ้านเชิญ บ้านวังยาวและบ้านอื่นๆ โดยจัดตั้งหมู่บ้านเมื่อปี พ.ศ. ๒๕๑๗ โดยการนำของนายเปลี่ยน เจริญภูเขียว นายเขียว บัวหอม นายทองมา กาฬเพชร นายทองก้อน โสมคำ นายวัน วงษ์นุ และเพื่อนอีก ๗-๘ คน โดยเริ่มต้นได้เข้ามาทำไร่เลื่อนลอย ในขณะนั้นรัฐบาลมีนโยบายสัมปทานป่า ประชาชนที่เข้ามาจึงได้มายึดครองเป็นที่ดินทำกินเพราะป่าถูกทำลาย ปี ๒๕๑๘ มีประชาชนอพยพจากถิ่นอื่นอีก ๑๘ ครอบครัว ซึ่งได้มาจากจังหวัดปราจีนบุรี ขอนแก่น ปี ๒๕๑๙ ได้มีประชาชนเข้ามาเพิ่มอีก ๒๐ ครอบครัว ทำให้ผู้ว่าราชการจังหวัดขอนแก่นสั่งการให้ป่าไม้จังหวัดขอนแก่น ได้นำเครื่องบินมาลงที่บ้านห้วยม่วง โดยมีคำสั่งว่าห้ามมิให้ประชาชนในพื้นที่ทำลายป่าไม้เพิ่มขึ้นอีก เมื่อประชาชนเข้ามามากเพิ่มอีกการทำลายป่าไม้ก็มีมากขึ้น ผู้ว่าราชการจังหวัดขอนแก่นในขณะนั้นคือ นายสุจิตร์ จุลนันท์ จึงได้สั่งให้เจ้าหน้าที่ได้ดำเนินการไปรื้อใบปลิวให้ประชาชนออกนอกพื้นที่แต่ว่าประชาชนมีจำนวนมาก ไม่ยอมออกนอกพื้นที่เพราะประชาชนส่วนใหญ่เดือดร้อนที่ทำกิน เมื่อสถานการณ์เป็นเช่นนั้นทางราชการจึงได้ส่งตำรวจตระเวนชายแดนเข้ามาควบคุมสถานการณ์ แต่ว่าประชาชนก็ไม่ยอมออกนอกพื้นที่ เมื่อเป็นเช่นนั้นทางราชการจึงได้มีการตกลงกับประชาชนว่าไม่มีการทำลายป่าเพิ่มเติมอีก และมีการจัดตั้งโรงเรียนตำรวจตระเวนชายแดนขึ้นในปี ๒๕๒๐ พื้นที่ในขณะนั้นขึ้นตรงต่ออำเภอกุฉินารายณ์ นายอำเภอกุฉินารายณ์ ขณะนั้นชื่อนายถวัลย์ พิทักษ์วงษ์ จึงได้จัดตั้งผู้นำชุมชนขึ้นซึ่งได้แก่ นายเปลี่ยน เจริญภูเขียว และมีนายพาดิษฐ์ โสมคำ เป็นผู้ช่วย โดยเป็นหมู่บ้านสมทบหมู่บ้านวังยาว ตำบลนาหนองทุ่ม ต่อมาปี ๒๕๒๑ ได้มีการจัดตั้งผู้นำคนใหม่แทนคนเก่าซึ่งได้แก่ นายจันทร์ แก้วเหลา ปี พ.ศ.๒๕๒๖ ได้มีการจัดตั้งกิ่งอำเภอกุฉินารายณ์ จึงได้ย้ายพื้นที่มาขึ้นกับตำบลกุฉินารายณ์ เป็นบ้านห้วยม่วงหมู่ที่ ๑๐ ปี พ.ศ. ๒๕๓๒ ได้มีการยกระดับการปกครองกิ่งอำเภอกุฉินารายณ์เป็นอำเภอกุฉินารายณ์จึงได้มีการจัดตั้งหมู่บ้านห้วยม่วงเป็นตำบล และได้มีการตั้งผู้ใหญ่บ้านขึ้นซึ่งได้แก่นายวิไล วรสารศิริ เป็นผู้ใหญ่บ้านคนแรก ประชาชนส่วนใหญ่อพยพมาจากอำเภอเชียงยืน อำเภอนากลาง อำเภอศรีบุญเรืองและจังหวัดมหาสารคาม ภาษาที่ใช้คือภาษาอีสาน ประเพณีวัฒนธรรมคล้ายกับบ้านห้วยม่วง

บ้านห้วยซ้อ หมู่ที่ ๕

ช่วงแรกเป็นหมู่บ้านที่ขึ้นตรงต่อบ้านห้วยม่วง ต่อมาในปี ๒๕๓๒ ได้รับการจัดตั้งเป็นหมู่บ้านชื่อว่าบ้านห้วยซ้อเพื่อจะให้มีความสัมพันธ์กับลำห้วยที่ไหลผ่านพื้นที่หมู่บ้าน โดยมีนายส้วน พิมพ์ศรี เป็นผู้ใหญ่บ้านคนแรก ประชาชนส่วนใหญ่ย้ายมาจากอำเภอพล อำเภอเชียงยืน อำเภอเปือยน้อย อำเภอ

นากลาง อำเภอสรีบุญเรือง ภาษาที่ใช้ส่วนใหญ่เป็นภาษาอีสาน ประเพณีวัฒนธรรมคล้ายกับหมู่บ้านในตำบล

บ้านทรัพย์สมบูรณ์ หมู่ที่ ๖

ช่วงแรกเป็นหมู่บ้านที่ขึ้นตรงต่อบ้านห้วยม่วง ต่อมาในปี ๒๕๓๒ ได้รับการจัดตั้งเป็นหมู่บ้านชื่อว่าทรัพย์ เพื่อให้มีความสัมพันธ์กับชื่อผู้นำชุมชนคนแรกที่ชวนชาวบ้านมาตั้งหมู่บ้านมีลำห้วยที่ไหลผ่านพื้นที่หมู่บ้าน โดยมีนายเจริญ พรหมโสภา เป็นผู้ใหญ่บ้านคนแรก ประชาชนส่วนใหญ่ย้ายมาจากอำเภอลือ อำเภอยะลา อำเภอยะนิง อำเภอนากลาง อำเภอสรีบุญเรือง อำเภอกำแพงแสน จังหวัดชัยภูมิ ภาษาที่ใช้ส่วนใหญ่เป็นภาษาอีสาน ประเพณีวัฒนธรรมก็คล้ายกับหมู่บ้านในตำบล

บ้านห้วยเตย หมู่ที่ ๗

ช่วงแรกเป็นหมู่บ้านที่ขึ้นตรงต่อบ้านห้วยซ้อ ต่อมาในปี ๒๕๓๒ ได้รับการจัดตั้งเป็นหมู่บ้านชื่อว่าห้วยเตย เพื่อให้มีความสัมพันธ์กับตำบลห้วยม่วง โดยมีประชากรส่วนใหญ่ย้ายมาจากอำเภอลือ อำเภอยะลา อำเภอยะนิง อำเภอนากลาง อำเภอสรีบุญเรือง อำเภอกำแพงแสน จังหวัดชัยภูมิ ภาษาที่ใช้ส่วนใหญ่เป็นภาษาอีสาน ประเพณีวัฒนธรรมก็คล้ายกับหมู่บ้านในตำบล

บ้านผาน้ำทิพย์ หมู่ที่ ๘

ช่วงแรกเป็นหมู่บ้านที่ขึ้นตรงต่อบ้านห้วยซ้อ ต่อมาในปี ๒๕๔๐ ได้รับการจัดตั้งเป็นหมู่บ้านชื่อว่าผาน้ำทิพย์ให้มีความสัมพันธ์กับลำน้ำที่ตั้งอยู่ในพื้นที่ของหมู่บ้าน โดยมีประชากรส่วนใหญ่ย้ายมาจากอำเภอลือ อำเภอยะลา อำเภอยะนิง อำเภอนากลาง อำเภอสรีบุญเรือง อำเภอกำแพงแสน จังหวัดชัยภูมิ ภาษาที่ใช้ส่วนใหญ่เป็นภาษาอีสาน ประเพณีวัฒนธรรมก็คล้ายกับหมู่บ้านในตำบล

บ้านห้วยซ้อ หมู่ที่ ๙

แยกจากบ้านห้วยซ้อหมู่ที่ ๕ โดยมีนายคำบ่อ โคตรชุมเป็นผู้ใหญ่บ้าน ซึ่งประชากรส่วนใหญ่แยกออกจากบ้านห้วยซ้อหมู่ที่ ๕ ไปอาศัยอยู่ตามพื้นที่สวนของตนเอง

๑.๑.๓ ข้อมูลด้านการเกษตร

ตำบลห้วยม่วงมีการรวมกลุ่มเกษตรกรจำนวน ๕ กลุ่มได้แก่

๑. กลุ่มเกษตรกรทำนา มีสมาชิกทั้งหมด ๓๒๕ ราย ใน ๙ หมู่บ้านมีเงินทุนหมุนเวียนจำนวน ๕๐,๐๐๐ บาท ใช้ในการซื้อปุ๋ยมาจำหน่ายให้สมาชิก
๒. กลุ่มสมุนไพรแม่บ้านทรัพย์สมบูรณ์ มีสมาชิก ๔๓ ราย ในหมู่บ้าน มีเงินทุนหมุนเวียนจำนวน ๓๗๐,๐๐๐ บาท ใช้ในการผลิตและจำหน่ายสมุนไพร
๓. กลุ่มเกษตรกรไม้ผล มีสมาชิก ๖๔ ราย ใน ๗ หมู่บ้าน
๔. กลุ่มแม่บ้านโนนสะอาด มีสมาชิก ๓๐ ราย

๕. กลุ่มแม่บ้านห้วยซ้อ มีสมาชิก ๔๒ ราย
๖. กลุ่มสมุนไพรมแม่บ้านห้วยเตย มีสมาชิก ๓๕ ราย
๗. กลุ่มแม่บ้านผาน้ำทิพย์ มีสมาชิก ๓๓ ราย

ข้อมูลการเกษตรรายหมู่บ้านของตำบลห้วยม่วง อำเภอกุฉินารายณ์ จังหวัดขอนแก่น

| หมู่ ที่ | ชื่อบ้าน | พื้นที่ การเกษตร (ไร่) | ข้าวนาปี | ข้าวโพด เลี้ยงสัตว์ | อ้อย | มัน สำปะหลัง | ไม้ผล | ไม้ยืน ต้น | พืชผัก |
|-------------|-------------------|------------------------------|--------------|------------------------|--------------|-----------------|------------|---------------|-----------|
| ๑ | ชำภูทองเหนือ | ๗๖๖ | ๒๑๕ | ๑๖ | ๔๕๐ | - | ๒๐ | ๖๕ | ๘ |
| ๒ | วังเจริญ | ๑,๖๒๑ | ๑,๐๑๕ | ๑๕ | ๕๕๖ | - | ๑๐ | ๒๐ | ๕ |
| ๓ | ห้วยม่วง | ๑,๑๘๑ | ๒๘๓ | ๔๐ | ๗๕๙ | ๓๖ | ๒๖ | ๓๐ | ๗ |
| ๔ | โนนสะอาด | ๗๒๗ | ๒๐๙ | ๓๐ | ๔๑๐ | ๑๐ | ๑๕ | ๔๗ | ๖ |
| ๕ | ห้วยซ้อ | ๔๑๐ | ๒๐๔ | ๕๔ | ๑๐๐ | ๑๔ | ๙ | ๒๗ | ๒ |
| ๖ | ทรัพย์สมบูรณ์ | ๑,๘๐๕ | ๒๙๒ | ๒๘ | ๗๕๐ | ๕๗ | ๒๐ | ๘๐ | ๕ |
| ๗ | ห้วยเตย | ๓,๐๑๗ | ๑,๔๔๓ | ๘๙ | ๙๔๐ | ๒๗๐ | ๒๘ | ๒๔๐ | ๗ |
| ๘ | ผาน้ำทิพย์ | ๑,๔๓๘ | ๒๕๐ | ๓๙ | ๔๑๕ | ๓๗ | ๑๐๒ | ๑๓๖ | ๔ |
| ๙ | ห้วยซ้อ | ๑,๖๔๑ | ๔๔๐ | ๕๒ | ๘๒๐ | ๑๕๖ | ๒๕ | ๑๔๒ | ๖ |
| รวม | ๙ หมู่บ้าน | ๑๑,๕๗๖ | ๔,๓๕๑ | ๓๕๓ | ๕,๒๐๐ | ๕๘๐ | ๒๕๕ | ๗๘๗ | ๕๐ |

หมายเหตุ พื้นที่เลี้ยงสัตว์ จำนวน ๒๕๐ ไร่ รวมพื้นที่การเกษตร ทั้งหมด ๑๑,๘๒๖

๑.๑.๔ ข้อมูลด้านแหล่งน้ำทางการเกษตร

แหล่งน้ำทางการเกษตรตำบลห้วยม่วง มีดังนี้

๑. ลำห้วยสามง่าม หมู่ที่ ๑ บ้านชำภูทองเหนือ
๒. ฝ่ายคึกฤทธิ์ ลำห้วยทราย หมู่ที่ ๒ บ้านวังเจริญ
๓. อ่างเก็บน้ำห้วยม่วง ฝ่ายบ้านปู่ หมู่ที่ ๓ บ้านห้วยม่วง

๔. อ่างเก็บน้ำห้วยม่วง หมู่ที่ ๔ บ้านโนนสะอาด
๕. ฝายบ้าน ลำห้วยซ้อ หมู่ที่ ๕ บ้านห้วยซ้อ
๖. ฝายบ้าน ลำห้วยม่วง หมู่ที่ ๖ บ้านทรัพย์สมบูรณ์
๗. อ่างเก็บน้ำห้วยซ้อ อ่างเก็บน้ำภูเก้าโล้น หมู่ที่ ๗ บ้านห้วยเตย
๘. ฝายโทรเลข หมู่ที่ ๘ บ้านผาน้ำทิพย์
๙. อ่างเก็บน้ำห้วยข่า ลำห้วยม่วง หมู่ที่ ๙ บ้านห้วยซ้อ

๑.๑.๕ ข้อมูลด้านแหล่งน้ำกิน น้ำใช้ (หรือน้ำ เพื่อการอุปโภค บริโภค)

แหล่งน้ำทางการเกษตรตำบลห้วยม่วง มีดังนี้

๑. อ่างเก็บน้ำห้วยม่วง ฝายบ้านปู่ หมู่ที่ ๓ บ้านห้วยม่วง
๒. อ่างเก็บน้ำห้วยม่วง หมู่ที่ ๔ บ้านโนนสะอาด
๓. ฝายบ้าน ลำห้วยซ้อ หมู่ที่ ๕ บ้านห้วยซ้อ
๔. ฝายบ้าน ลำห้วยม่วง หมู่ที่ ๖ บ้านทรัพย์สมบูรณ์
๕. อ่างเก็บน้ำห้วยซ้อ อ่างเก็บน้ำภูเก้าโล้น หมู่ที่ ๗ บ้านห้วยเตย
๖. อ่างเก็บน้ำห้วยข่า หมู่ที่ ๙ บ้านห้วยซ้อ

๑.๒ ลักษณะภูมิประเทศ

สภาพพื้นที่ตำบลห้วยม่วง เป็นที่ราบเชิงเขา สลับกับที่ลุ่มน้ำธรรมชาติไหลผ่าน ได้แก่ ลำห้วยหมากเม่า ลำห้วยซ้อและลำห้วยทรายหรือห้วยหินลาดในฤดูแล้งน้ำไม่เพียงพอต่อการเพาะปลูกพืช ฤดูแล้งแต่เกษตรกรได้ใช้น้ำจากอ่างเก็บน้ำห้วยม่วง และฝายห้วยซ้อ ห้วยทรายซึ่งมีปริมาณน้ำเพียงพอแก่การเพาะปลูกแต่พื้นที่ไม่มากนัก มีภูเขาล้อมรอบลักษณะดินเป็นดินเหนียวปนทราย อุ่มน้ำได้ดี บางแห่งมีหินขึ้น

๑.๓ ลักษณะภูมิอากาศ

อุณหภูมิเฉลี่ย ๑๐ ปี ของสถานี ตรวจอากาศอุณหภูมิเฉลี่ยสูงสุดที่ ๓๕.๕ องศาเซลเซียสและอุณหภูมิต่ำสุดที่ ๑๐.๓ องศาเซลเซียส โดยในช่วงเดือนพฤศจิกายน - กุมภาพันธ์ ในช่วงฤดูหนาวช่วงเดือนมกราคม อุณหภูมิต่ำสุดที่ ๘.๔ องศาเซลเซียส ซึ่งความหนาวเป็นผลต่อการปลูกพืช ทำให้พืชบางอย่างไม่เจริญงอกงาม สำหรับช่วงหน้าร้อนเดือนมีนาคม - พฤษภาคม เป็นช่วงที่มีอุณหภูมิสูง โดยเฉพาะเดือนเมษายนอุณหภูมิสูงสุดเฉลี่ย ๔๐.๕ องศาเซลเซียส โดยในช่วงฤดูหนาวถึงฤดูร้อนเป็นช่วงที่มีความแตกต่างกันมาก แต่ในช่วงฤดูฝนจะมีความแตกต่างของอุณหภูมิสูงสุด - ต่ำสุดน้อยมาก

๑.๔ ลักษณะของดิน

ความเหมาะสมของดินและคุณภาพของดินตำบลห้วยม่วง มีดังนี้

แผนที่การกระจายตัวของชุดดินหน่วยที่ ๒๘,๓๑,๔๗,๕๒,๖๒

หน่วยแผนที่ดินที่ ๒๘ เป็นกลุ่มชุดดิน ชัยบาดาล ลพบุรี ดงลาน บุรีรัมย์ วังชมพู น้ำเลน สมอทอด เป็นกลุ่มดินที่มีเนื้อดินเป็นพวกดินเหนียวจัดในชั้นดินล่างลึกๆ อาจพบชั้นปูนมาร์ลสีดินสีดำ สีเทาเข้มหรือสีน้ำตาล อาจพบจุดปะสีน้ำตาลหรือสีแดงปนน้ำตาล แต่พบในปริมาณน้อยในช่วงดินชั้นบน มีสภาพพื้นที่ราบเรียบหรือค่อนข้างราบเรียบเทือกเขาหินปูนหรือพวกหินปูนภูเขาไฟ เป็นดินลึกมีการระบายน้ำดี

หน่วยแผนที่ดินที่ ๓๑ เป็นกลุ่มดินชุดเลย วังไชย

เป็นกลุ่มดินที่มีเนื้อดินเป็นดินเหนียวสีดินเป็นสีน้ำตาล สีเหลือง และสีแดง เกิดจากการพังทลายสลายตัวผู้พังของหินหลายชนิด พบบริเวณที่ดินเป็นลูกคลื่นลอนลาดถึงลอนชัน เป็นดินลึกมาก มีการระบายน้ำดีปานกลาง ปฏิกริยาเป็นกรดปานกลางถึงเล็กน้อย ค่าความเป็นกรดประมาณ ๕.๖ - ๖.๕

ปัญหาในการใช้ประโยชน์ที่ดินหน่วยนี้ได้แก่ บริเวณที่มีความลาดชันจะมีปัญหาเกี่ยวกับการชะล้างพังทลายของดิน ปัจจุบันบริเวณดังกล่าวมักใช้ปลูกพืชไร่ ไม้ผลต่างๆ ป่าธรรมชาติมีน้อย

หน่วยแผนที่ดินที่ ๔๗ เป็นกลุ่มดินชุด มวกเหล็ก โคนเปิบ นครสวรรค์ หินซ้อน ท่าลี่ สบปราบ โป่งน้ำร้อน ไผ่สาลี งามเป็นกลุ่มดินที่มีเนื้อดินเหนียวหรือร่วนที่เศษหินปะปนมาก มักพบชั้นหินตื้นมากกว่า ๕๐ ม. สีดินเป็นสีน้ำตาล สีเหลืองหรือสีน้ำตาล เกิดจากการสลายตัวของเนื้อหินละเอียด มีสภาพพื้นที่เป็นลูกคลื่นลอนลาดถึงเนินเขาเป็นดินตื้น มีการระบายน้ำดี มีความอุดมสมบูรณ์ธรรมชาติต่ำถึงปานกลาง ปฏิกริยาเป็นกรดเล็กน้อยถึงปานกลาง ค่าความเป็นกรดเป็นด่างประมาณ ๕.๕ - ๗.๑

หน่วยแผนที่ดินที่ ๕๒ เป็นดินชุด ตาคลี ชะนัง เป็นกลุ่มดินที่มีเนื้อดินเป็นดินเหนียวหรือดินร่วนเหนียวมีก้อนหินปูนหรือปูนมาร์ลปะปนอยู่มากสีดินเป็นสีดำ สีน้ำตาลหรือสีแดงพบบริเวณลาดเชิงเขาหินปูน เป็นดินตื้นถึงตื้นมาก มีความอุดมสมบูรณ์ตามธรรมชาติปานกลางถึงสูง ปฏิกริยาดินเป็นกลางถึงด่างแก่ มีความเป็นกรดเป็นด่างประมาณ ๗.๐ - ๘.๕ ปัจจุบันบริเวณดังกล่าวใช้ปลูกพืชไร่ เช่น ข้าวโพด ถั่วเหลืองและไม้ผลต่าง ๆ เช่น มะม่วง น้อยหน่า มะพร้าว ถ้าในกรณีที่พบชั้นหินปูนมาร์ลมากในระดับความลึกน้อยกว่า ๒๕ ซม. หากนำมาใช้ปลูกพืชจะมีปัญหาในการใช้ประโยชน์ที่ดินจะมีน้อย แต่ถ้าพบปูนมาร์ลตื้นกว่า ๒๕ ซม. จะมีปัญหาเรื่องการไถพรวน

หน่วยแผนที่ดินที่ ๖๒ เป็นกลุ่มดินชุด สติก วารินชำราบ ยโสธร เป็นกลุ่มดินที่ประกอบด้วยพื้นที่ภูเขาและเทือกเขาที่มีความลาดชันมากกว่า ๓๕% ดินที่พบในบริเวณดังกล่าวมีทั้งดินตื้นและดินลึก ลักษณะของเนื้อดินและความอุดมสมบูรณ์ของดินแตกต่างกันไปตามสภาพธรรมชาติ แล้วชนิดหินต้นกำเนิดในบริเวณนั้นมักมีเศษก้อนหินหรือหินโผล่กระจายจัดกระจายทั่วไป

๑.๕ ลักษณะของแหล่งน้ำ

๑.๕.๑ แหล่งน้ำธรรมชาติ

ลำน้ำที่ไหลผ่านตำบลห้วยม่วง ได้แก่ ลำห้วยหมากเม่า ลำห้วยซ้อ ลำห้วยทรายเหนือ ห้วยหินลาด มีความสำคัญต่อเกษตรกรในตำบลห้วยม่วงมาก เนื่องจากต้องอาศัยลำน้ำทั้งสามสายนี้เป็นแหล่งเพาะปลูกหลักอันได้แก่ ข้าว ถั่วเหลือง แตงกวา ถั่วฝักยาว ดาวเรืองและพืชอื่นๆ อีก ลำห้วยทราย หรือหินลาดเป็นเขตกั้นระหว่างอำเภอภูพานและอำเภอชุมแพ ที่อยู่หมู่บ้านวังยาว

กับหมู่บ้านห้วยม่วงและหมู่บ้านวังเจริญ เป็นรอยต่อของตำบลห้วยม่วงกับนาหนองทุ่ม ของอำเภอชุมแพ มีพื้นที่รับน้ำทำการเกษตรทั้งสามลำน้ำประมาณ ๕,๖๐๐ ไร่

๑.๕.๒ แหล่งน้ำใต้ดิน

ตำบลห้วยม่วงส่วนใหญ่จะเป็นภูเขา เป็นหินดินดาน หินกรวด การขุดเจาะน้ำบาดาลส่วนใหญ่จะมีความลึกประมาณ ๒๐-๓๐ เมตร โดยกรมเร่งรัดพัฒนาชนบทจะเป็นผู้ดำเนินการขุดเจาะทุกหมู่บ้าน โดยน้ำส่วนใหญ่จะถูกนำมาใช้ในการอุปโภค ส่วนการขุดเจาะของเอกชนจะใช้ในการเกษตรไม่ว่าจะเป็นการรดผลไม้เช่นลำไย เป็นต้น

๑.๕.๓ แหล่งน้ำที่สร้างขึ้น

๑. อ่างเก็บน้ำห้วยม่วง ตั้งอยู่ที่บ้านโนนสะอาดหมู่ ๔ ซึ่งก่อสร้างโดยกรมชลประทานบรรจุน้ำได้ ๑,๐๐๐,๐๐๐ ลูกบาศก์เมตร สามารถใช้ในการเกษตรและประปาหมู่บ้านได้ ในด้านการเกษตรครอบคลุมพื้นที่ประมาณ ๑,๒๐๐ ไร่ หมู่บ้านที่รับน้ำได้แก่ หมู่บ้านวังเจริญ หมู่บ้านชำภูทองเหนือ หมู่บ้านห้วยม่วง หมู่บ้านโนนสะอาด ส่วนพืชที่ได้รับได้แก่ ข้าว ถั่วเหลือง แตงกวา ถั่วฝักยาวและพืชอื่นๆ

๒. อ่างเก็บน้ำห้วยข่า เป็นอ่างเก็บน้ำที่มีลักษณะคล้ายฝาย ส่วนใหญ่ไม่ค่อยใช้ในการเกษตรสร้างไว้ใช้ในยามขาดแคลนหรือใช้ในการเกษตรเป็นบางครั้ง ตั้งอยู่บ้านห้วยซ้อหมู่ที่ ๕ อยู่ห่างจากหมู่บ้านประมาณ ๓ กิโลเมตร

๓. อ่างเก็บน้ำห้วยเตย ปล่อยน้ำเพื่อการเกษตรเป็นบางฤดู พืชรับน้ำได้แก่ ข้าวมีพื้นที่ประมาณ ๕๐๐ ไร่ ส่วนจะเก็บไว้ใช้ในการบริโภคในยามขาดแคลน

๔. อ่างเก็บน้ำฝายบ้าน ก่อสร้างโดยกรมชลประทาน ส่วนใหญ่จะเก็บไว้ใช้ในการบริโภคในช่วงหน้าฝน จะมีการปล่อยน้ำออกมาเพื่อทำการเกษตรโดยเฉพาะข้าว มีพื้นที่ใช้ในการเกษตรประมาณ ๗๐๐ ไร่

ปริมาณน้ำฝน

สถิติปริมาณน้ำฝนในรอบ ๕ ปี (มม.) ตำบลห้วยม่วง อำเภอภูพาน จังหวัดขอนแก่น ดังนี้

๑. ในปี พ.ศ. ๒๕๔๙ มีปริมาณน้ำฝน ๑,๑๑๙ มม.
๒. ในปี พ.ศ. ๒๕๕๐ มีปริมาณน้ำฝน ๑,๓๕๖ มม.
๓. ในปี พ.ศ. ๒๕๕๑ มีปริมาณน้ำฝน ๑,๓๕๙ มม.
๔. ในปี พ.ศ. ๒๕๕๒ มีปริมาณน้ำฝน ๑,๓๓๔ มม.
๕. ในปี พ.ศ. ๒๕๕๓ มีปริมาณน้ำฝน ๑,๒๘๘ มม.
๖. ในปี พ.ศ. ๒๕๖๒ มีปริมาณน้ำฝน ๔๔๕ มม. จำนวนวันที่ฝนตก ๓๕ วัน ข้อมูลถึงวันที่ ๓๐ พฤษภาคม ๒๕๖๒

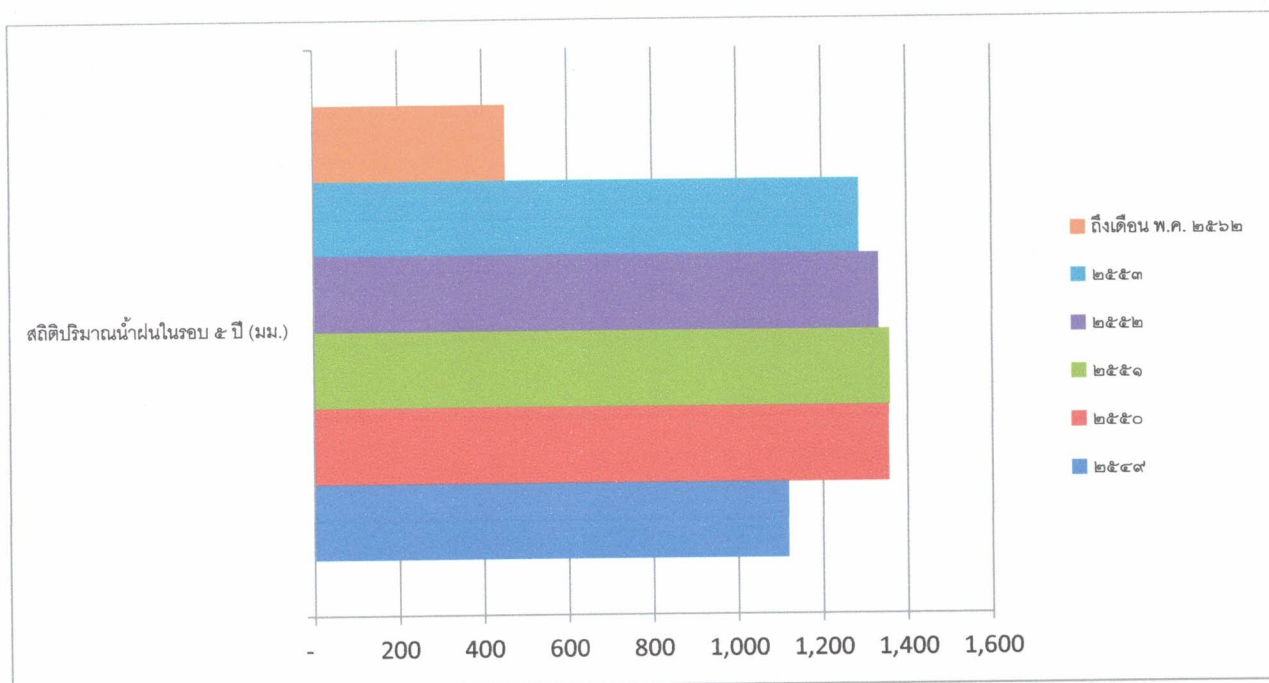

๑.๖ ลักษณะของไม้และป่าไม้

เนื่องจากลักษณะภูมิประเทศเป็นที่ราบเชิงเขา ป่าไม้ในพื้นที่เขาจะเป็นป่าดงดิบเขา สลับกับป่าไม้เบญจพรรณ ลักษณะทั่วไปเป็นป่าโปร่ง พื้นที่ป่าไม้ไม่รกไม่ทึบ มีไม้ไผ่ชนิดต่างๆ ขึ้นอยู่มาก ที่เป็นที่ราบหรือตามเนิน จะผลัดใบในฤดูแล้ง

๒. ด้านการเมือง/การปกครอง

๒.๑ เขตการปกครอง

ตำบลห้วยม่วง แบ่งเขตการปกครองออกเป็น ๙ หมู่บ้าน ดังนี้

| ชื่อหมู่บ้าน | หมู่ ที่ | ชื่อผู้นำหมู่บ้าน | ตำแหน่ง | โทรศัพท์ติดต่อ |
|---------------------------|-------------|------------------------|------------------|----------------|
| บ้านข้ากุดทองเหนือ | ๑ | นางบัวไข พนมภูมิ | ผู้ใหญ่บ้าน ม. ๑ | ๐๘๗๙๔๖๓๖๕๕ |
| | | นายจิตร วงษ์ทอง | ผช.ผญ. ม. ๑ | |
| | | นายประวิทย์ โพนหลง | ผช.ผญ. ม. ๑ | |
| | | นายอภิชาติ ภูมมา | ผช.ผญ. ม. ๑ | |
| บ้านวังเจริญ | ๒ | นายไหว อ่อนสา | ผู้ใหญ่บ้าน ม. ๒ | ๐๘๕๔๖๓๓๒๕๓ |
| | | นายวิรัช เค้นา | ผช.ผญ. ม. ๒ | |
| | | นายประสิทธิ์ ลีคะ | ผช.ผญ. ม. ๒ | |
| บ้านห้วยม่วง | ๓ | นายอเนมชา กุลบุตร | ผู้ใหญ่บ้าน ม. ๓ | ๐๘๘๕๖๓๙๔๘๑ |
| | | นางปาลวีช์ กุลบุตร | ผช.ผญ. ม. ๓ | |
| | | นายสุรชัย กองจร | ผช.ผญ. ม. ๓ | |
| | | นายทวี บางบุญยืน | ผช.ผญ. ม. ๓ | |
| บ้านโนนสะอาด | ๔ | นายสมพร วรสารศิริ | ผู้ใหญ่บ้าน ม. ๔ | ๐๖๑๖๔๑๕๔๔๑ |
| | | นายวิเลิศ กองจร | ผช.ผญ. ม. ๔ | |
| | | นางก้าน สีหาเวช | ผช.ผญ. ม. ๔ | |
| | | นายสุรเดช มุนนท์ | ผช.ผญ. ม. ๔ | |
| บ้านห้วยซ้อ | ๕ | นางพิกุล ทันวงษา | ผู้ใหญ่บ้าน ม. ๕ | ๐๘๔๓๙๐๘๐๒๗ |
| | | นางกองพันธ์ งามพลทอง | ผช.ผญ. ม. ๕ | |
| | | นายสัญญา ทนทาน | ผช.ผญ. ม. ๕ | |
| บ้านทรัพย์สมบูรณ์ | ๖ | นายเกรียงไกล การภา | ผู้ใหญ่บ้าน ม. ๖ | ๐๘๕๔๓๕๘๓๖๕ |
| | | นายชวน สร้อยคำ | ผช.ผญ. ม. ๖ | |
| | | นายเทียนชัย ยศธสาร | ผช.ผญ. ม. ๖ | |
| | | นางสายสวาท ทาดา | ผช.ผญ. ม. ๖ | |
| | | นายธีรวัฒน์ ศรีเชียงสา | สารวัตรกำนัน | |

| ชื่อหมู่บ้าน | หมู่ ที่ | ชื่อผู้นำหมู่บ้าน | ตำแหน่ง | โทรศัพท์ติดต่อ |
|-----------------------|-------------|-----------------------|------------------|----------------|
| <u>บ้านห้วยเตย</u> | ๗ | นายพงษ์พัทธ์ น้อยสิม | ผู้ใหญ่บ้าน ม. ๗ | ๐๘๐๑๘๐๑๐๔๘ |
| | | นายประหยัด มูลหา | ผช.ผญ. ม. ๗ | |
| | | นายไวไฟ นครขวาง | ผช.ผญ. ม. ๗ | |
| | | นายอดุลย์ พาพलगาม | ผช.ผญ. ม. ๗ | |
| <u>บ้านผาน้ำทิพย์</u> | ๘ | นายเฉลิม ทาดา | กำนัน ต.ห้วยม่วง | ๐๖๓๖๓๔๒๕๙๓ |
| | | นายบุญธรรม บุญเกิด | ผช.ผญ. ม. ๘ | |
| | | นายวันลบ บรรหาร | ผช.ผญ. ม. ๘ | |
| | | นายการณ ภูมิจันทร์ทีก | สารวัตรกำนัน | |
| <u>บ้านห้วยซ้อ</u> | ๙ | นายจำเนียร สมิใหญ่ | ผู้ใหญ่บ้าน ม. ๙ | ๐๘๐๓๘๔๗๔๗๓ |
| | | นายสำเนียง อุดทา | ผช.ผญ. ม. ๙ | |
| | | นายหัน ทุมโนน | ผช.ผญ. ม. ๙ | |

ทำเนียบสภาองค์การบริหารส่วนตำบลห้วยม่วง

| ลำดับ | ชื่อ-สกุล | ตำแหน่ง | เบอร์โทรศัพท์ |
|-------|--------------------------|--------------------|---------------|
| ๑ | นายวัชรพงษ์ โวลา | ประธานสภา อบต. | ๐๘๙-๒๗๘๗๐๑๗ |
| ๒ | นายธนโชติ ศรีวานิช | รองประธาน สภา อบต. | ๐๘๕-๗๕๓๘๓๕๗ |
| ๓ | นายวิเชียร คำผาเคน | สมาชิกสภา อบต.ม.๑ | ๐๘๗-๕๑๐๖๑๕๕ |
| ๔ | นางค่านาง นามวงศ์ | สมาชิกสภา อบต.ม.๑ | ๐๘๕-๗๕๘๒๘๗๙ |
| ๕ | นายสัมฤทธิ์ ปาละพิมพ์ | สมาชิกสภา อบต.ม.๒ | ๐๘๐-๐๐๖๒๖๑๓ |
| ๖ | นายวิเชียร กำศรี | สมาชิกสภา อบต.ม.๒ | ๐๘๘-๗๓๖๙๕๕๒ |
| ๗ | นายสมศักดิ์ ธรรมโย | สมาชิกสภา อบต.ม.๓ | ๐๘๐-๑๘๑๐๙๘๒ |
| ๘ | นางสายฝน พันธุ์จำรูญ | สมาชิกสภา อบต.ม.๓ | ๐๙๓-๔๖๘๗๘๐๗ |
| ๙ | นางเขียว วงษ์สิงห์ | สมาชิกสภา อบต. ม.๔ | ๐๘๙-๘๔๒๙๗๓๖ |
| ๑๐ | นางลำตาล จันทะคุณ | สมาชิกสภา อบต.ม.๔ | ๐๘๑-๐๕๓๖๘๖๕ |
| ๑๑ | นายภาณุ สองคอน | สมาชิกสภา อบต.ม.๕ | ๐๘๙-๐๘๘๕๑๘๕ |
| ๑๒ | นางภิราชลักษณ์ ชัยยะปราบ | สมาชิกสภา อบต.ม.๗ | ๐๘๖-๒๗๔๙๕๑๐ |
| ๑๓ | นายสงัด จันอุบ | สมาชิกสภา อบต.ม.๗ | ๐๙๑-๓๖๑๔๔๗๓ |
| ๑๔ | นายบุญเลิศ พาแก่น้อย | สมาชิกสภา อบต.ม.๘ | ๐๖๑-๑๖๑๙๕๖๘ |
| ๑๕ | นายพรชัย โคตรสมบัติ | สมาชิกสภา อบต.ม.๘ | ๐๘๑-๐๕๑๒๖๑๑ |
| ๑๖ | นายวีระยุทธ กุลาสา | สมาชิกสภา อบต.ม.๙ | ๐๘๕-๔๕๔๘๕๗๒ |
| ๑๗ | นางอำพร โคตรชุม | สมาชิกสภา อบต.ม.๙ | ๐๘๗-๙๔๗๕๖๘๗ |

โครงสร้างส่วนราชการบริหารส่วนตำบลห้วยม่วง

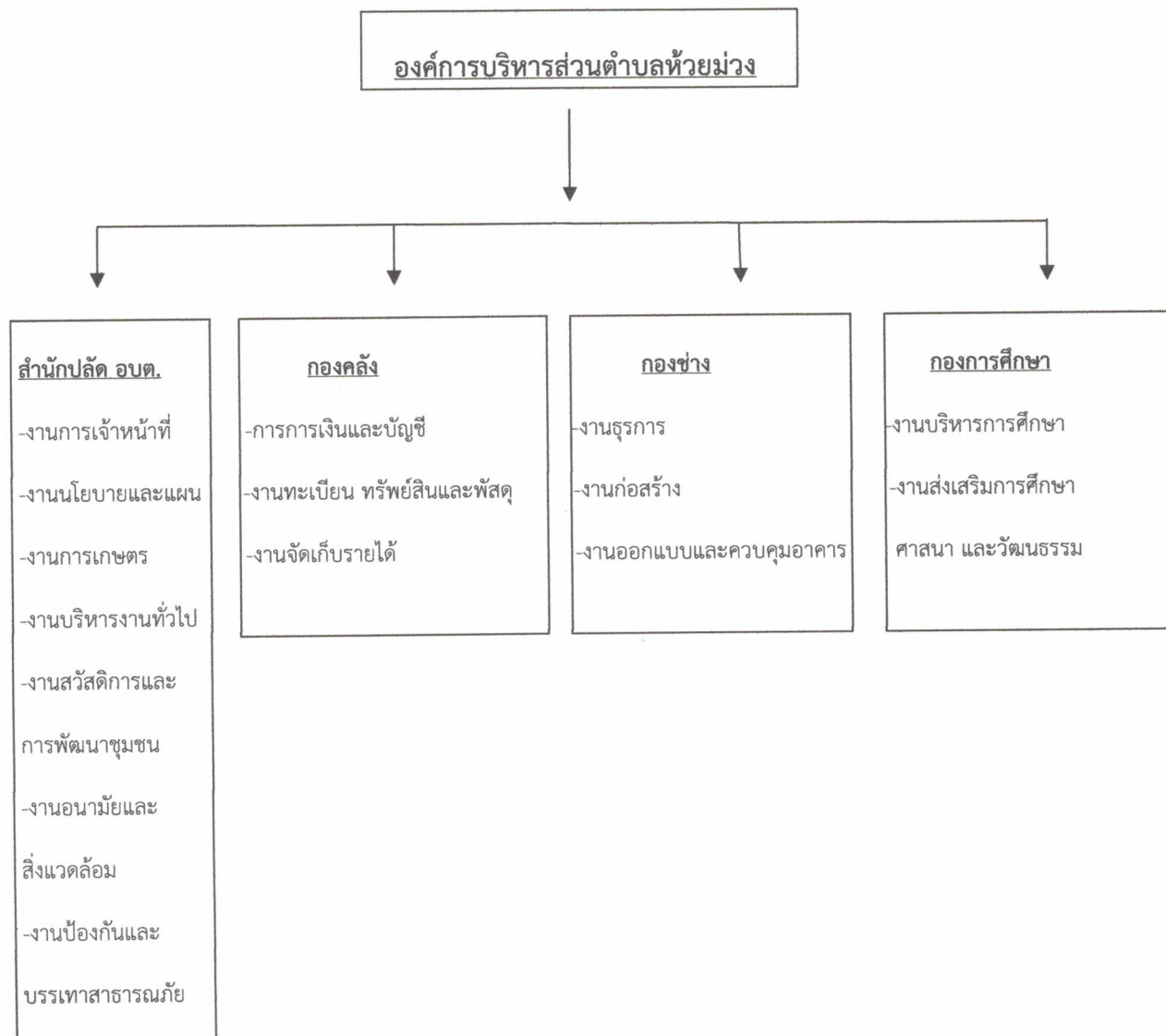

รายชื่อบุคลากรองค์การบริหารส่วนตำบลห้วยม่วง

| ลำดับ ที่ | ชื่อ-สกุล | ตำแหน่ง | เบอร์โทรศัพท์ |
|--------------|-----------------------------|---------------------------------------|---------------|
| ๑ | นายพงษ์ศักดิ์ คำภูษา | ปลัดองค์การบริหารส่วนตำบล | ๐๘๗-๒๒๔๔๖๐๓ |
| ๒ | นายนเรศ ชมจันทร์ | รองปลัดองค์การบริหารส่วนตำบล | ๐๙๖-๗๘๑๒๙๔๗ |
| ๓ | จำเริญวิทยา ชานนท์ | หัวหน้าสำนักปลัดองค์การบริหารส่วนตำบล | ๐๘๑-๙๖๕๕๔๘๘ |
| ๔ | นางสาวนรินทร์สิริ ไชยราษฎร์ | ผู้อำนวยการกองคลัง | ๐๘๐-๗๔๑๑๔๐๙ |
| ๕ | นายศรารุช ศรีพัก | นักพัฒนาชุมชนชำนาญการ | ๐๙๕-๑๖๘๖๑๘๕ |
| ๖ | นางสาวนิภาพร แพงทอง | นักทรัพยากรบุคคลชำนาญการ | ๐๙๕-๒๖๗๙๖๔๙ |
| ๗ | นายฉลอง สำราญเนตร | เจ้าหน้าที่บริหารงานทั่วไป | ๐๙๓-๗๒๘๖๙๘๐ |
| ๘ | สิบเอกธวัชชัย ไกรสร | เจ้าพนักงานธุรการ | ๐๘๖-๗๕๐๕๑๓๙ |
| ๙ | พ.จ.อ.เทอดเกียรติ ศรีอุบล | เจ้าพนักงานธุรการ | ๐๙๘-๑๐๑๖๒๘๔ |
| ๑๐ | นายณัฐพงษ์ ปัญญาเจริญผล | นักวิเคราะห์นโยบายและแผน | ๐๙๕-๖๖๐๙๔๕๑ |
| ๑๑ | นางสาวศุภนุช เชื้อไพบูลย์ | ผู้ช่วยเจ้าพนักงานพัฒนาชุมชน | ๐๘๕-๗๖๑๑๘๕๕ |
| ๑๒ | นางสาวมลฤดี แก้วคำ | ผู้ช่วยเจ้าพนักงานธุรการ | ๐๘๑-๑๘๔๑๕๒๒ |
| ๑๓ | นางสาวทองทิพย์ เลิกนอก | ผู้ช่วยนักวิเคราะห์นโยบายและแผน | ๐๙๒-๔๖๐๓๕๑๓ |
| ๑๔ | นางสาวเพ็ญญา เหล่าสา | ผู้ช่วยเจ้าพนักงานจัดเก็บรายได้ | ๐๘๕-๔๖๔๗๖๕๗ |
| ๑๕ | นางสาวน้ำฝน กลิ่นหอม | ผู้ช่วยเจ้าพนักงานการเงินและบัญชี | ๐๘๗-๒๒๘๗๓๖๖ |
| ๑๖ | นายนรินทร์ บุตรพรม | ผู้ช่วยเจ้าพนักงานพัสดุ | ๐๘๔-๙๕๕๒๙๗๒ |
| ๑๗ | นายมรกต บุตรสูงเนิน | ผู้ช่วยนายช่างโยธา | ๐๙๓-๕๗๒๗๑๕๕ |
| ๑๘ | นางสาวพัชรินทร์ ปุลา | ผู้ช่วยนักวิชาการสาธารณสุข | ๐๙๕-๓๐๕๓๑๗๘ |
| ๑๙ | นางสาวนิชาภา ศรีอุบล | ผู้ช่วยนักวิชาการศึกษา | ๐๙๔-๒๗๖๗๘๗๘ |
| ๒๐ | นายสมจิตร สาบุตร | นักการภารโรง | |
| ๒๑ | นายบรรจง เขตขาลี | พนักงานขับรถบรรทุกขยะ | |
| ๒๒ | นายบุญมา จันทร์ปัญญา | พนักงานประจำรถขยะ | |

| ลำดับ ที่ | ชื่อ-สกุล | ตำแหน่ง | เบอร์โทรศัพท์ |
|--------------|--------------------------|---------------------------------|---------------|
| ๒๓ | นายใบ วงศ์นิคม | พนักงานขับรถบรรทุกขยะ | |
| ๒๔ | นายสุรัตน์ คำหนองไผ่ | พนักงานขับรถบรรทุกขยะ | |
| ๒๕ | นายพิทยา นครขวาง | พนักงานขับรถบรรทุกขยะ | |
| ๒๖ | นายสำเนียง ศรีทองนาค | พนักงานขับรถยนต์ส่วนกลาง | |
| ๒๗ | นายสุเมตร ศรีพุทธเคน | คนงาน | |
| ๒๘ | นายคำสิงห์ ทงทะเลาย | พนักงานจ้างเหมาบริการคนพิการ | |
| ๒๙ | นายสุวิทย์ ประเสริฐสัง | พนักงานจ้างเหมาบริการคนพิการ | |
| ๓๐ | นางประคอง แสงสีงาม | พนักงานจ้างเหมาบริการคนพิการ | |
| ๓๑ | นายอาทิตย์ ศรีสมบูรณ์ | พนักงานจ้างเหมาบริการคนพิการ | |
| ๓๒ | นางสาวจันทร์เพ็ญ แสนแก้ว | พนักงานจ้างเหมาบริการคนพิการ | |
| ๓๓ | นางสุจารีย์ จำปาทอง | ครู | |
| ๓๔ | นางสาวรจนา เรืองหา | ครู | |
| ๓๕ | นางสายฝน ทานะแสน | ครู | |
| ๓๖ | นางพิจิตรา สุดตะนา | ผู้ดูแลเด็ก | |
| ๓๗ | นางสาวอุไร สุขเกษม | ครู | |
| ๓๘ | นางสาวทุเรียน ไชยสิทธิ์ | ครูผู้ดูแลเด็ก | |
| ๓๙ | นางสาวอะนุกูล เด่นดวง | ผู้ดูแลเด็ก | |
| ๔๐ | นายสมร เทพศิริ | พนักงานจ้างเหมาดับเพลิง | |
| ๔๑ | นายณัฐวุฒิ แสนวัง | พนักงานจ้างเหมาดับเพลิง | |
| ๔๒ | นายอรุณ แดงนาเพียง | พนักงานจ้างเหมาดับเพลิง | |
| ๔๓ | นายชัยศักดิ์ สงมา | พนักงานจ้างเหมาดับเพลิง | |
| ๔๔ | นายเดชา แวดไร่สง | พนักงานจ้างเหมา กู้ชีพ - กู้ภัย | |

| ลำดับ ที่ | ชื่อ-สกุล | ตำแหน่ง | เบอร์โทรศัพท์ |
|--------------|---------------------------|---------------------------------|---------------|
| ๔๕ | นายชาญณรงค์ ผาสุก | พนักงานจ้างเหมา กู้ชีพ - กู้ภัย | |
| ๔๖ | นายกฤษณะ ชาภูธร | พนักงานจ้างเหมา กู้ชีพ - กู้ภัย | |
| ๔๗ | นายภูมินทร์ พุฒตา | พนักงานจ้างเหมา กู้ชีพ - กู้ภัย | |
| ๔๘ | นางพิรวารรณู ชมจันทร์ | พนักงานจ้างเหมา กองช่าง | |
| ๔๙ | นางสาวกมลนิตย์ กำศรี | พนักงานจ้างเหมา กองคลัง | |
| ๕๐ | นางรินนา สิ้นธร | แม่บ้าน | |
| ๕๑ | นางราตรี สาบุตร | แม่บ้าน ศพด. ทั่วย้อ | |
| ๕๒ | นางสาวอริษา กาดนอก | พนักงานจ้างเหมา | |
| ๕๓ | นายวรลักษณ์ คีรี | พนักงานจ้างเหมา กองช่าง | |
| ๕๔ | นายประเสริฐ โวลา | พนักงานจ้างเหมา กู้ชีพ - กู้ภัย | |
| ๕๕ | นายสง่า ภูสิงขร | พนักงานจ้างเหมา กู้ชีพ - กู้ภัย | |
| ๕๖ | นางสาวรัตนพร ดั่งคำจันทร์ | พนักงานจ้างเหมา | |
| ๕๗ | นางสาวระพีพรรณ ณะศรี | พนักงานจ้างเหมา | |

รายชื่อคณะผู้บริหารองค์การบริหารส่วนตำบลห้วยม่วง

| ลำดับ ที่ | ชื่อ-สกุล | ตำแหน่ง | เบอร์โทรศัพท์ |
|--------------|----------------------|------------------------------------|---------------|
| ๑ | นายคมเพชร ครสิ่งห์ | นายกองค์การบริหารส่วนตำบล | ๐๘๔-๔๒๕๗๕๙๕ |
| ๒ | นายเวียงไชยชนะ พลแสน | รองนายกองค์การบริหารส่วนตำบล | ๐๙๓-๐๘๐๖๗๐๕ |
| ๓ | นายบุญแกม โคตรชุม | รองนายกองค์การบริหารส่วนตำบล | ๐๘๐-๑๙๓๘๕๐๖ |
| ๔ | นายอาทิตย์ แห่งทอง | เลขานุการนายกองค์การบริหารส่วนตำบล | ๐๙๕-๖๖๓๑๘๗๑ |

ทำเนียบปลัด องค์การบริหารส่วนตำบลห้วยม่วง

| ลำดับที่ | ชื่อ - สกุล | ปี พ.ศ. |
|----------|----------------------------|-----------------|
| ๑ | นายนิรันดร โยทองยศ | ๒๕๔๐ - ๒๕๔๓ |
| ๒ | จำเริญยุทธนา ตาบ้านดู่ | ๒๕๔๓ - ๒๕๔๔ |
| ๓ | นางสาวสุภาววรรณ สิทธิขุ่น | ๒๕๔๔ - ๒๕๔๗ |
| ๔ | นายเจตนิพิธ เขาวัวะชิรนนท์ | ๒๕๔๗ - ๒๕๔๙ |
| ๕ | สืบทำรวจโทชูชาติ งามพรม | ๒๕๔๙ - ๒๕๕๒ |
| ๖ | นายพงษ์ศักดิ์ คำภูษา | ๒๕๕๓ - ปัจจุบัน |

ทำเนียบนายก องค์การบริหารส่วนตำบลห้วยม่วง

| ลำดับที่ | ชื่อ - สกุล | ปี พ.ศ. |
|----------|---------------------|-----------------|
| ๑ | นายยุทธพงษ์ ทัพวงษา | ๒๕๔๖ - ๒๕๔๘ |
| ๒ | นายสาคร เด่นดวง | ๒๕๔๙ - ๒๕๕๒ |
| ๓ | นายวิไล วรสารศิริ | ๒๕๕๒ - ๒๕๕๖ |
| ๔ | นายคมเพชร ครสิงห์ | ๒๕๕๖ - ปัจจุบัน |

๒.๒ การเลือกตั้ง

เขตการเลือกตั้งที่ ๖ ประกอบด้วย อำเภอภูพาน อำเภอชุมแพ และ อำเภอสีชมพู (เฉพาะ ตำบลนาจาน ตำบลซ้ายาง ตำบลภูห่าน และตำบลหนองแดง)

ตำบลห้วยม่วง แบ่งเขตการเลือกตั้ง ออกเป็น ๑๑ หน่วย มีดังนี้

๑. หน่วยเลือกตั้งที่ ๑ ได้แก่ หมู่ที่ ๑ บ้านชำภูทองเหนือ
๒. หน่วยเลือกตั้งที่ ๒ ได้แก่ หมู่ที่ ๒ บ้านวังเจริญ
๓. หน่วยเลือกตั้งที่ ๓ ได้แก่ หมู่ที่ ๓ บ้านห้วยม่วง
๔. หน่วยเลือกตั้งที่ ๔ ได้แก่ หมู่ที่ ๔ บ้านโนนสะอาด
๕. หน่วยเลือกตั้งที่ ๕ ได้แก่ หมู่ที่ ๕ บ้านห้วยซ้อ
๖. หน่วยเลือกตั้งที่ ๖ ได้แก่ หมู่ที่ ๖ บ้านทรัพย์สมบูรณ์
๗. หน่วยเลือกตั้งที่ ๗ ได้แก่ หมู่ที่ ๖ บ้านทรัพย์สมบูรณ์
๘. หน่วยเลือกตั้งที่ ๘ ได้แก่ หมู่ที่ ๗ บ้านห้วยเตย
๙. หน่วยเลือกตั้งที่ ๙ ได้แก่ หมู่ที่ ๗ บ้านห้วยเตย
๑๐. หน่วยเลือกตั้งที่ ๑๐ ได้แก่ หมู่ที่ ๘ บ้านผาน้ำทิพย์
๑๑. หน่วยเลือกตั้งที่ ๑๑ ได้แก่ หมู่ที่ ๙ บ้านห้วยซ้อหมู่ ๙

| หมู่บ้าน | จำนวนผู้มีสิทธิเลือกตั้ง พ.ศ. ๒๕๖๒ (คน) | จำนวนประชากรรวม (คน) |
|-----------------------------|--|----------------------|
| หมู่ที่ ๑ บ้านชำภูทอง | ๕๘๔ | ๗๘๗ |
| หมู่ที่ ๒ บ้านวังเจริญ | ๓๔๒ | ๔๕๐ |
| หมู่ที่ ๓ บ้านห้วยม่วง | ๗๓๓ | ๙๓๘ |
| หมู่ที่ ๔ บ้านโนนสะอาด | ๖๙๓ | ๙๐๔ |
| หมู่ที่ ๕ บ้านห้วยซ้อ | ๗๑๙ | ๙๐๖ |
| หมู่ที่ ๖ บ้านทรัพย์สมบูรณ์ | ๙๕๐ | ๑,๒๐๖ |
| หมู่ที่ ๗ บ้านห้วยเตย | ๙๒๕ | ๑,๒๒๗ |
| หมู่ที่ ๘ บ้านผาน้ำทิพย์ | ๓๗๒ | ๔๘๗ |
| หมู่ที่ ๙ บ้านห้วยซ้อ | ๓๙๐ | ๕๓๐ |
| รวม | ๕,๗๐๘ | ๗,๔๓๕ |

ผลการเลือกตั้งสมาชิกสภาผู้แทนราษฎร จังหวัดขอนแก่น เขตการเลือกตั้งที่ ๖ ประจำปี พ.ศ. ๒๕๖๒

ผู้ได้รับการเลือกตั้ง นายสิงหนท ดินาง สังกัดพรรคการเมือง พรรคเพื่อไทย

๓. ประชากร

๓.๑ ข้อมูลเกี่ยวกับจำนวนประชากร

| หมู่บ้าน | ครัวเรือน | ชาย | หญิง | รวม |
|-----------------------------|-----------|-------|-------|--------------|
| ตำบลห้วยม่วง | ๒,๐๑๙ | ๓,๗๑๖ | ๓,๗๒๑ | <u>๗,๔๓๗</u> |
| หมู่ที่ ๑ บ้านขำภูทองเหนือ | ๑๙๒ | ๓๘๙ | ๓๙๗ | <u>๗๘๖</u> |
| หมู่ที่ ๒ บ้านวังเจริญ | ๑๐๘ | ๒๒๖ | ๒๒๓ | <u>๔๔๙</u> |
| หมู่ที่ ๓ บ้านห้วยม่วง | ๒๗๑ | ๔๗๐ | ๔๗๔ | <u>๙๔๔</u> |
| หมู่ที่ ๔ บ้านโนนสะอาด | ๒๕๔ | ๔๒๓ | ๔๘๓ | <u>๙๐๖</u> |
| หมู่ที่ ๕ บ้านห้วยซ้อ | ๒๕๑ | ๔๘๒ | ๔๒๒ | <u>๙๐๔</u> |
| หมู่ที่ ๖ บ้านทรัพย์สมบูรณ์ | ๓๓๒ | ๖๑๗ | ๕๘๗ | <u>๑,๒๐๔</u> |
| หมู่ที่ ๗ บ้านห้วยเตย | ๓๐๗ | ๖๒๒ | ๖๑๐ | <u>๑,๒๓๒</u> |
| หมู่ที่ ๘ บ้านผาน้ำทิพย์ | ๑๕๒ | ๒๑๕ | ๒๗๐ | <u>๔๘๕</u> |
| หมู่ที่ ๙ บ้านห้วยซ้อ | ๑๕๒ | ๒๗๒ | ๒๕๕ | <u>๕๒๗</u> |

ข้อมูล ณ วันที่ ๓๐ พฤษภาคม ๒๕๖๒

๓.๒ ช่วงอายุและจำนวนประชากร

ประชากรส่วนใหญ่อยู่ในวัยกลางคนช่วงอายุ ๓๕ - ๕๕ ปี แนวโน้มก้าวเข้าสู่สังคมสูงวัยแล้วอย่างรวดเร็วและรุนแรง ซึ่งผู้ที่ได้รับผลกระทบคือ คนวัย ๔๐ ถึง ๕๐ ปี ในปัจจุบัน ที่จะเป็นผู้สูงอายุในอนาคต ความสำเร็จในการคุมกำเนิดของประเทศไทย ทำให้อัตราการเกิดลดลงเป็นอย่างมาก นับตั้งแต่ พ.ศ. ๒๕๑๓ จนถึงปัจจุบัน ประกอบกับความก้าวหน้าทางการแพทย์และระบบสาธารณสุข ทำให้คนไทยมีอายุยืนยาวมากขึ้น เฉลี่ย ๗๗ ปี

๔. สภาพทางสังคม

๔.๑ การศึกษา

ตำบลห้วยม่วง มีโรงเรียนในเขตพื้นที่บริการ ดังนี้

๑. โรงเรียนบ้านทรัพย์สมบูรณ์ ผู้อำนวยการโรงเรียน นายเสน่ห์ โคตา

สังกัดสำนักงานเขตการพื้นที่การศึกษาประถมศึกษาขอนแก่น เขต ๕

| นักเรียน | ชาย(คน) | หญิง(คน) | รวม |
|----------------------------------|------------|------------|------------|
| อนุบาล ๑ (ชื่อเดิม อนุบาล ๓ ขวบ) | ๐ | ๐ | ๐ |
| อนุบาล ๒ (ชื่อเดิม อนุบาล ๑) | ๑๕ | ๘ | ๒๓ |
| อนุบาล ๓ (ชื่อเดิม อนุบาล ๒) | ๑๘ | ๑๓ | ๓๑ |
| รวมระดับอนุบาล | ๓๓ | ๒๑ | ๕๔ |
| ประถมศึกษาปีที่ ๑ | ๒๒ | ๑๓ | ๓๕ |
| ประถมศึกษาปีที่ ๒ | ๙ | ๑๕ | ๒๔ |
| ประถมศึกษาปีที่ ๓ | ๒๒ | ๑๔ | ๓๖ |
| ประถมศึกษาปีที่ ๔ | ๑๕ | ๒๑ | ๓๖ |
| ประถมศึกษาปีที่ ๕ | ๑๓ | ๑๕ | ๒๘ |
| ประถมศึกษาปีที่ ๖ | ๑๒ | ๑๒ | ๒๔ |
| รวมระดับประถมศึกษา | ๙๖ | ๙๑ | ๑๘๗ |
| รวมทั้งสิ้น | ๑๒๙ | ๑๑๒ | ๒๔๑ |

หมายเหตุ ข้อมูล ณ วันที่ ๑๐ มิถุนายน ๒๕๖๒

๒. โรงเรียนซีพอนุสรณ์ ผู้อำนวยการโรงเรียน ว่าที่ร้อยตรีประวิทย์ ทิพฤาตรี

สังกัดสำนักงานเขตการพื้นที่การศึกษาประถมศึกษาขอนแก่น เขต ๕

| ลำดับที่ | ชั้น | จำนวนนักเรียน | | |
|----------------------------|-------------------|---------------|-----------|------------|
| | | ชาย | หญิง | รวม |
| ระดับก่อนประถมศึกษา | | | | |
| ๑ | อนุบาลปีที่ ๑ | ๓ | ๑ | ๔ |
| ๒ | อนุบาลปีที่ ๒ | ๙ | ๑๐ | ๑๙ |
| ๓ | อนุบาลปีที่ ๓ | ๘ | ๔ | ๑๒ |
| รวมระดับก่อนประถม | | ๒๐ | ๑๕ | ๓๕ |
| ระดับประถมศึกษา | | | | |
| ๔ | ประถมศึกษาปีที่ ๑ | ๘ | ๙ | ๑๗ |
| ๕ | ประถมศึกษาปีที่ ๒ | ๑๒ | ๙ | ๒๑ |
| ๖ | ประถมศึกษาปีที่ ๓ | ๖ | ๙ | ๑๕ |
| ๗ | ประถมศึกษาปีที่ ๔ | ๑๒ | ๕ | ๑๗ |
| ๘ | ประถมศึกษาปีที่ ๕ | ๖ | ๗ | ๑๓ |
| ๙ | ประถมศึกษาปีที่ ๖ | ๑๑ | ๗ | ๑๘ |
| รวมระดับประถมศึกษา | | ๕๕ | ๔๖ | ๑๐๑ |
| รวมทั้งสิ้น | | ๖๕ | ๖๑ | ๑๒๖ |

หมายเหตุ ข้อมูล ณ วันที่ ๓๐ พฤษภาคม ๒๕๖๒

๓. โรงเรียนบ้านชำภูทอง ผู้อำนวยการโรงเรียน นายวิมล ศรีบุตรตา

สังกัดสำนักงานเขตการพื้นที่การศึกษาประถมศึกษาขอนแก่น เขต ๕

| ลำดับที่ | ชั้น | จำนวนนักเรียน | | |
|---------------------|-------------------|---------------|-----------|-----------|
| | | ชาย | หญิง | รวม |
| ระดับก่อนประถมศึกษา | | | | |
| ๑ | อนุบาลปีที่ ๑ | - | - | - |
| ๒ | อนุบาลปีที่ ๒ | ๒ | ๓ | ๕ |
| รวมระดับก่อนประถม | | ๒ | ๓ | ๕ |
| ระดับประถมศึกษา | | | | |
| ๓ | ประถมศึกษาปีที่ ๑ | ๕ | ๙ | ๑๔ |
| ๔ | ประถมศึกษาปีที่ ๒ | ๔ | ๕ | ๙ |
| ๕ | ประถมศึกษาปีที่ ๓ | ๓ | ๓ | ๖ |
| ๖ | ประถมศึกษาปีที่ ๔ | ๗ | ๖ | ๑๓ |
| ๗ | ประถมศึกษาปีที่ ๕ | ๔ | ๖ | ๑๐ |
| ๘ | ประถมศึกษาปีที่ ๖ | ๕ | ๖ | ๑๑ |
| รวมระดับประถมศึกษา | | ๒๘ | ๓๕ | ๖๓ |
| รวมทั้งสิ้น | | ๓๐ | ๓๘ | ๖๘ |

หมายเหตุ ข้อมูล ณ วันที่ ๓๐ พฤษภาคม ๒๕๖๒

๔. ศูนย์เด็กเล็กก่อนวัยเรียน

| นักเรียน | ชาย(คน) | หญิง(คน) | รวม |
|--------------------------------------|---------|----------|-----|
| ศูนย์เด็กเล็กก่อนวัยเรียนบ้านห้วยซ้อ | | | |
| อายุ ๒ ปี ขึ้นไป | ๑๖ | ๑๔ | ๓๐ |
| อายุ ๓ ปี ขึ้นไป | ๑๙ | ๑๙ | ๓๘ |
| รวมทั้งสิ้น | ๓๕ | ๓๓ | ๖๘ |
| ศูนย์เด็กเล็กก่อนวัยเรียนบ้านชำภูทอง | ๒๙ | ๑๖ | ๔๕ |

หมายเหตุ ข้อมูล ณ วันที่ ๓๐ พฤษภาคม ๒๕๖๒

๔.๒ สาธารณสุข

ตำบลห้วยม่วง มีโรงพยาบาลส่งเสริมสุขภาพตำบลห้วยม่วง จำนวน ๑ แห่ง มีเจ้าหน้าที่ ๔ คน เฉลี่ยเจ้าหน้าที่ต่อจำนวนประชากร ๑/๑,๘๒๓ คน

- ผู้อำนวยการโรงพยาบาลส่งเสริมสุขภาพ ๑ คน คือ นายเอกรัฐ ตระน่าน
- เจ้าหน้าที่สาธารณสุข ๕ คน คือ นางสาวแสงเทียน โสโพธิ์, นายภูวนาถ ศรีสุธรรม, นางสาววรินทร์ ก้อนแหวน, นายสกล โคตรสมบัติ และ นางเชษฐนา วราโพธิ์

๔.๓ อาชญากรรม/ความปลอดภัยในชีวิตและทรัพย์สิน

- ศูนย์ป้องกันภัยฝ่ายพลเรือนและระงับอัคคีภัย จำนวน ๑ แห่ง
- ตำรวจ จำนวน ๑ แห่ง
- ศูนย์อาสาสมัครตำรวจบ้าน จำนวน ๑ แห่ง

๔.๔ ยาเสพติด

- ศูนย์ปฏิบัติการป้องกันและแก้ไขปัญหายาเสพติด จำนวน ๑ แห่ง
- หมู่บ้านอาสาป้องกันหมู่บ้าน จำนวน ๓ แห่ง

๔.๕ การสังคมสงเคราะห์

องค์การบริหารส่วนตำบลห้วยม่วง ได้รับคัดเลือกจากกระทรวงพัฒนาสังคมและความมั่นคงของมนุษย์ ให้เป็น “ตำบลต้นแบบด้านการพัฒนาสังคมและสังคมสงเคราะห์”

ข้อมูลผู้สูงอายุ คนพิการ ผู้ป่วยเอดส์ ในตำบลห้วยม่วง

| หมู่ | ชื่อหมู่บ้าน | ประเภทผู้รับสวัสดิการฯ | | | เงินอุดหนุนเด็กแรกเกิด |
|------|-------------------|------------------------|---------|--------------|------------------------|
| | | ผู้สูงอายุ | คนพิการ | ผู้ป่วยเอดส์ | |
| ๑ | บ้านชำภูทองเหนือ | ๘๕ | ๑๙ | ๐ | |
| ๒ | บ้านวังเจริญ | ๖๒ | ๒๖ | ๐ | |
| ๓ | บ้านห้วยม่วง | ๑๓๕ | ๓๓ | ๓ | |
| ๔ | บ้านโนนสะอาด | ๑๑๕ | ๒๔ | ๓ | |
| ๕ | บ้านห้วยซ้อ | ๑๒๙ | ๓๔ | ๐ | |
| ๖ | บ้านทรัพย์สมบูรณ์ | ๑๘๘ | ๕๑ | ๖ | |
| ๗ | บ้านห้วยเตย | ๑๓๐ | ๓๖ | ๐ | |
| ๘ | บ้านผาน้ำทิพย์ | ๔๒ | ๑๙ | ๑ | |
| ๙ | บ้านห้วยซ้อ | ๖๒ | ๒๑ | ๓ | |
| รวม | | ๙๔๔ | ๒๖๑ | ๑๖ | ๒๑๔ |

หมายเหตุ ข้อมูล ณ วันที่ ๓๐ พฤษภาคม ๒๕๖๒

๕. ระบบบริการพื้นฐาน

๕.๑ การคมนาคมขนส่ง

การคมนาคมติดต่อระหว่างตำบลห้วยม่วงกับอำเภอภูผาม่าน จังหวัดขอนแก่น มีถนนที่ใช้สัญจรติดต่อ ๓ สาย

๑. ถนนสาย บ้านโนนสะอาด - บ้านชำภูทองเหนือ - อำเภอภูผาม่าน
๒. ถนนสาย บ้านวังเจริญ - บ้านสว่างโนนสูง - อำเภอภูผาม่าน
๓. ถนนสาย บ้านห้วยม่วง - บ้านวังยาว - บ้านนาหนองทุ่ม - อำเภอชุมแพ

การคมนาคมภายในตำบลส่วนใหญ่เป็นถนนลูกรังและคอนกรีตเสริมเหล็ก มีถนนภายในหมู่บ้านที่เป็นถนนลาดยางหรือถนนคอนกรีตเสริมเหล็ก ๙ หมู่บ้าน คือหมู่ที่ ๑,๒,๓,๔,๕,๖,๗,๘,๙ และถนนระหว่างหมู่บ้าน ๑ สายคือ ถนนสายบ้านห้วยม่วง - บ้านห้วยเตย

๕.๒ การไฟฟ้า

การไฟฟ้า ตำบลห้วยม่วงมีไฟฟ้าเข้าถึงทุกหมู่บ้าน ซึ่งจำนวนประชากรที่ใช้ไฟฟ้ามีทั้งหมด ๖,๐๐๐ - ๖,๕๐๐ คน

๕.๓ การประปา

การประปา ตำบลห้วยม่วงมีประปาใช้ทั้ง ๙ หมู่บ้าน เป็นน้ำประปาที่ไม่ค่อยสะอาดแต่พอใช้ได้และบางส่วนใช้น้ำจากธรรมชาติ ซึ่งได้แก่ลำห้วย ๔ สาย แหล่งน้ำที่สร้างขึ้น คือ ฝาย ๑ แห่ง บ่อโยกบาดาล ๒๓ แห่งและอ่างเก็บน้ำ ๓ แห่ง

๖. ระบบเศรษฐกิจ

๖.๑ การเกษตร

พื้นที่การเกษตรตำบลห้วยม่วง จำนวน ๑๑,๘๒๖ ไร่ แยกเป็น

| | | | | |
|-------|-------------------------------|-------|-------|-----|
| ๖.๑.๑ | พื้นที่ทำนา | จำนวน | ๔,๓๕๑ | ไร่ |
| ๖.๑.๒ | พื้นที่ปลูกอ้อย | จำนวน | ๕,๒๐๐ | ไร่ |
| ๖.๑.๓ | พื้นที่ปลูกมันสำปะหลัง | จำนวน | ๕๘๐ | ไร่ |
| ๖.๑.๔ | พื้นที่ปลูกข้าวโพดเลี้ยงสัตว์ | จำนวน | ๓๕๓ | ไร่ |
| ๖.๑.๕ | พื้นที่ปลูกไม้ผล | จำนวน | ๒๕๕ | ไร่ |
| ๖.๑.๖ | พื้นที่ปลูกไม้ยืนต้น | จำนวน | ๗๘๗ | ไร่ |
| ๖.๑.๗ | พื้นที่ปลูกพืชผัก | จำนวน | ๕๐ | ไร่ |
| ๖.๑.๘ | พื้นที่เลี้ยงสัตว์ | จำนวน | ๒๕๐ | ไร่ |

๖.๒ การประมง

| ที่ | ชนิดปลา | ผลผลิต ต่อบ่อ / ต่อรุ่น | ราคาจำหน่าย บาท / กก. | ต้นทุนการผลิต ต่อบ่อ / ต่อรุ่น | ระยะเวลา การผลิต | |
|-----|---------------|----------------------------|--------------------------|-----------------------------------|---------------------|-------------------------------------|
| ๑ | ตะเพียน , นิล | ๕๐๐ กก. / รุ่น | ๕๕ / กก. | ๑๘,๐๐๐ | ๘ - ๑๐ เดือน | - หมู่บ้าน / ตำบล ตลาด / อ.ชุมแพ |
| ๒ | ปลาดุก | ๕,๐๐๐ กก. / รุ่น | ๓๐ / กก. | ๘๘,๐๐๐ | ๕ เดือน | - หมู่บ้าน / ตำบล ตลาด / อ.ชุมแพ |

๖.๓ การปศุสัตว์

ลักษณะการประกอบการเลี้ยงเป็นการเลี้ยงในครัวเรือน สัตว์ที่เลี้ยงได้แก่

โค ได้แก่ โคเนื้อลูกผสมบรามัน

สุกร ได้แก่ ลาร์จไวท์, แลนเรซ

เป็ด ได้แก่ เป็ดเทศ เป็ดบาบารี เป็ดพื้นเมือง

ไก่ ได้แก่ ไก่พื้นเมือง ไก่เนื้อลูกผสม

๖.๔ การบริการ

มีการบริการด้านสถาบันการเงิน ที่บ้านผาน้ำทิพย์ หมู่ที่ ๘ และ บ้านห้วยเตย หมู่ที่ ๗

๖.๕ การท่องเที่ยว

เนื่องจากพื้นที่ตำบลห้วยม่วงเป็นที่ราบเชิงเขา จึงมีแหล่งท่องเที่ยวเชิงธรรมชาติ ดังนี้

แหล่งท่องเที่ยวเชิงอนุรักษ์ทรัพยากรธรรมชาติ ได้แก่ อ่างเก็บน้ำห้วยม่วง

แหล่งท่องเที่ยวเชิงวัฒนธรรม ได้แก่ วัดเขาสามยอต วัดผาน้ำทิพย์

๖.๗ การพาณิชย์และกลุ่มอาชีพ

กลุ่มอาชีพตำบลห้วยม่วง

- ๖.๗.๑ กลุ่มวิสาหกิจชุมชนสมุนไพรวงศ์
- ๖.๗.๒ กลุ่มอนุรักษ์ควายไทย
- ๖.๗.๓ กลุ่มวิสาหกิจชุมชนหัตถกรรมไม้ไผ่
- ๖.๗.๔ กลุ่มวิสาหกิจชุมชนปลูกหน่อไม้ฝรั่ง
- ๖.๗.๕ กลุ่มวิสาหกิจชุมชนปลูกอ้อยเชิงธุรกิจห้วยซ้อ
- ๖.๗.๖ กลุ่มอนุรักษ์โค กระบือ
- ๖.๗.๗ กลุ่มเลี้ยงไส้เดือนดิน

รายชื่อวิสาหกิจชุมชน ที่ได้รับการอนุมัติการจดทะเบียนในตำบลห้วยม่วง จำนวน ๓๔ กลุ่ม ดังนี้

๑. วิสาหกิจชุมชนทรัพย์สมบูรณ์บ้านไท
๒. วิสาหกิจชุมชนหัตถกรรมบ้านผาน้ำทิพย์
๓. วิสาหกิจชุมชนชาเขียวใบหม่อน ตรา๙๙๙
๔. วิสาหกิจชุมชนสมุนไพรวงศ์บ้านห้วยเตย
๕. วิสาหกิจชุมชนเครื่องดีสมุนไพรร่ำรูป
๖. วิสาหกิจชุมชนแม่บ้านห้วยซ้อมิตรสัมพันธ์
๗. วิสาหกิจชุมชนสมุนไพรร่ำรูปบ้านทรัพย์ทอง
๘. วิสาหกิจชุมชนกลุ่มเกษตรกรบ้านผาน้ำทิพย์
๙. วิสาหกิจชุมชนเย็บผ้าบ้านห้วยซ้อ
๑๐. วิสาหกิจชุมชนปลูกอ้อยเชิงธุรกิจห้วยซ้อ
๑๑. วิสาหกิจชุมชนกองทุนหมุนเวียนเพื่อการศึกษา ตำบลห้วยม่วง
๑๒. วิสาหกิจชุมชนทอเสื่อพื้นบ้านผาน้ำทิพย์
๑๓. วิสาหกิจชุมชนเกษตรกรก้าวหน้าโนนสะอาด
๑๔. วิสาหกิจชุมชนหัตถกรรมไม้ไผ่ผาน้ำทิพย์

๑๕. วิสาหกิจชุมชนโซฟาไม้ไผ่บ้านห้วยเตย
๑๖. วิสาหกิจชุมชนหัตถกรรมทำวิกผมวังเจริญ
๑๗. วิสาหกิจชุมชนกลุ่มเลี้ยงปลาในกระชังทรัพย์สมบูรณ์
๑๘. วิสาหกิจชุมชนผลิตภัณฑ์รากไม้ห้วยม่วง
๑๙. วิสาหกิจชุมชนเศรษฐกิจพอเพียงผาน้ำทิพย์
๒๐. วิสาหกิจชุมชนทอเสื่อก้ามมือทองห้วยซ้อ
๒๑. วิสาหกิจชุมชนกลุ่มเกษตรกรผู้เลี้ยงสัตว์ตำบลห้วยม่วง
๒๒. วิสาหกิจชุมชนกลุ่มอาชีพผลิตภัณฑ์ชาเขียวใบหม่อน
๒๓. วิสาหกิจชุมชนสมุนไพรสมบูรณ์ค้ำคาว
๒๔. วิสาหกิจชุมชนสมุนไพรชนิดบ้านห้วยซ้อ
๒๕. วิสาหกิจชุมชนเพาะเห็ดบ้านห้วยเตย
๒๖. วิสาหกิจชุมชนเจริญผลบ้านทรัพย์สมบูรณ์
๒๗. วิสาหกิจชุมชนเกษตรผสมผสานบ้านห้วยเตย
๒๘. วิสาหกิจชุมชนปลูกอ้อยบ้านห้วยม่วง
๒๙. วิสาหกิจชุมชนหัตถกรรมบ้านห้วยม่วงหมู่ที่ ๓
๓๐. วิสาหกิจชุมชนโรงสีชุมชนบ้านผาน้ำทิพย์
๓๑. วิสาหกิจชุมชนเครื่องตีสมุนไพรรักษาโรคปศุสัตว์สามยอด
๓๒. วิสาหกิจชุมชนดอกไม้ประดิษฐ์บ้านชำภูทองเหนือ
๓๓. วิสาหกิจชุมชนการเลี้ยงโค-กระบือบ้านโนนสะอาด
๓๔. วิสาหกิจชุมชนกลุ่มผู้ปลูกกล้วยหอมทองบ้านผาน้ำทิพย์

๖.๘ แรงงาน

แรงงานส่วนใหญ่จะเป็นแรงงานภาคการเกษตร เช่นรับจ้างตัดอ้อย และรับจ้างเกี่ยวข้าว

๗. ศาสนา ประเพณี วัฒนธรรม

๗.๑ การนับถือศาสนา

ประชาชนส่วนใหญ่ นับถือศาสนาพุทธ มีเป็นส่วนน้อยที่นับถือศาสนาอื่น เช่น ศาสนาคริสต์

๗.๒ ประเพณีและงานประจำปี

ตำบลห้วยม่วง มีประเพณีประจำท้องถิ่น ดังนี้

๗.๒.๑ ประเพณีบุญบั้งไฟ จัดประเพณีทุกปีประมาณเดือนพฤษภาคม – มิถุนายน

๗.๒.๒ ประเพณีบุญบ้านปู่ จัดขึ้นทุกปีในเดือนเมษายน-มิถุนายน สถานที่ปู่หลุบบ้านห้วยเตย หมู่ที่ ๗

๗.๒.๓ ประเพณีบุญเบิกบ้าน จัดทุกปีในแต่ละหมู่บ้าน

๗.๒.๔ ประเพณีไหว้บวงสรวงพ่ออิทธิพล บ้านทรัพย์สมบูรณ์ หมู่ที่ ๖

๗.๓ ภูมิปัญญาท้องถิ่น ภาษาถิ่น

ภูมิปัญญาท้องถิ่น ชาวตำบลห้วยม่วง มีภูมิปัญญาท้องถิ่น ที่เกิดจากการนำเอาทรัพยากรธรรมชาติที่มีอยู่ในท้องถิ่นมาแปรรูป เช่น การแปรรูปสมุนไพรขี้ผึ้ง การผลิตลำไยนอกฤดู การใช้ตาข่ายดักศัตรูพืช การแปรรูปหน่อไม้ เป็นต้น

ภาษาถิ่น ใช้ภาษาอีสาน

๗.๔ สินค้าพื้นเมืองและของที่ระลึก

ตำบลห้วยม่วงมีสินค้าพื้นบ้าน คือสมุนไพรขี้ผึ้ง และมีสินค้าทางการเกษตร เช่น ลำไย แก้วมังกร หน่อไม้ฝรั่ง เป็นต้น

ของที่ระลึก มีสินค้าที่กลุ่มอาชีพจัดทำหน่วย คือ กระบุงออมสินไม้ไผ่

๘. ทรัพยากรธรรมชาติ

๘.๑ น้ำ

แหล่งน้ำธรรมชาติ

ลำน้ำที่ไหลผ่านตำบลห้วยม่วง ได้แก่ ลำห้วยหมากเม่า ลำห้วยซ้อ ลำห้วยทรายเหนือ ห้วยหินลาด มีความสำคัญต่อเกษตรกรในตำบลห้วยม่วงมาก เนื่องจากต้องอาศัยลำน้ำทั้งสามสายนี้เป็นแหล่งเพาะปลูกหลักอันได้แก่ ข้าว ถั่วเหลือง แตงกวา ถั่วฝักยาว ดาวเรืองและพืชอื่นๆ อีก ลำห้วยทราย หรือหินลาดเป็นเขตกันระหว่างอำเภอภูพานและอำเภอภูผาม่าน ที่อยู่หมู่บ้านวังยาวกับหมู่บ้านห้วยม่วงและหมู่บ้านวังเจริญ เป็นรอยต่อของตำบลห้วยม่วงกับตำบลนาหนองทุ่ม ของอำเภอชุมแพ มีพื้นที่รับน้ำทำการเกษตรทั้งสามลำน้ำประมาณ ๕,๖๐๐ ไร่

แหล่งน้ำใต้ดิน

ตำบลห้วยม่วงส่วนใหญ่จะเป็นภูเขา เป็นหินดินดาน หินกรวด การขุดเจาะน้ำบาดาลส่วนใหญ่ จะมีความลึกประมาณ ๒๐-๓๐ เมตร โดยกรมแร่จัดพัฒนาชนบทจะเป็นผู้ดำเนินการขุดเจาะทุกหมู่บ้าน โดยน้ำส่วนใหญ่จะถูกนำมาใช้ในการอุปโภค ส่วนการขุดเจาะของเอกชนจะใช้ในการเกษตรไม่ว่าจะเป็น การรดผลไม้เช่นลำไย เป็นต้น

แหล่งน้ำที่สร้างขึ้น

๑. อ่างเก็บน้ำห้วยม่วง ตั้งอยู่ที่บ้านโนนสะอาดหมู่ ๔ ซึ่งก่อสร้างโดยกรมชลประทานบรรจุน้ำ ได้ ๑,๐๐๐,๐๐๐ ลูกบาศก์เมตร สามารถใช้ในการเกษตรและประปาหมู่บ้านได้ ในด้านการเกษตร ครอบคลุมพื้นที่ประมาณ ๑,๒๐๐ ไร่ หมู่บ้านที่รับน้ำได้แก่ หมู่บ้านวังเจริญ หมู่บ้านชำภูทองเหนือ หมู่บ้านห้วยม่วง หมู่บ้านโนนสะอาด ส่วนพืชที่ได้รับได้แก่ ข้าว ถั่วเหลือง แตงกวา ถั่วฝักยาวและพืช อื่นๆ

๒. อ่างเก็บน้ำห้วยขา เป็นอ่างเก็บน้ำที่มีลักษณะคล้ายฝาย ส่วนใหญ่ไม่ค่อยใช้ในการเกษตร สร้างไว้ใช้ในยามขาดแคลนหรือใช้ในการเกษตรเป็นบางครั้ง ตั้งอยู่บ้านห้วยซ้อหมู่ที่ ๕ อยู่ห่างจาก หมู่บ้านประมาณ ๓ กิโลเมตร

๓. อ่างเก็บน้ำห้วยเตย ปล่อยน้ำเพื่อการเกษตรเป็นบางฤดู พืชรับน้ำได้แก่ ข้าวมีพื้นที่ ประมาณ ๕๐๐ ไร่ ส่วนจะเก็บไว้ใช้ในการบริโภคในยามขาดแคลน

๔. อ่างเก็บฝายน้ำ ก่อสร้างโดยกรมชลประทาน ส่วนใหญ่จะเก็บไว้ใช้ในการบริโภคในช่วงหน้า ฝน จะมีการปล่อยน้ำออกมาเพื่อทำการเกษตรโดยเฉพาะข้าว มีพื้นที่ใช้ในการเกษตรประมาณ ๗๐๐ ไร่

๘.๒ ป่าไม้

ป่าไม้ที่พบในตำบลห้วยม่วง ส่วนมากเป็นป่าเบญจพรรณ เป็นป่าผลัดใบผสม มีลักษณะ เป็นป่าโปร่ง และยังมีไม้ไผ่ชนิดต่างๆ ขึ้นอยู่กระจัดกระจายทั่วไป เช่น ประดู่ แดง มะค่าโมง ตะแบก มะเกลือ ไผ่ป่า ไผ่บง ไผ่ซาง ไผ่รวก ไผ่ไร่ เป็นต้น

๘.๓ ภูเขา

ในพื้นที่เป็นที่ราบสลับหุบเขา

๘.๔ คุณภาพของทรัพยากรธรรมชาติ

ในพื้นที่มีแหล่งทรัพยากรธรรมชาติ คือหินแกรนิต ซึ่งเป็นทรัพยากรธรรมชาติที่สามารถแปรรูป เพื่อนำไปใช้ประโยชน์ทางอุตสาหกรรมต่าง ๆ

๙. อื่นๆ

- ๙.๑ ที่อ่านหนังสือพิมพ์ประจำหมู่บ้าน จำนวน ๙ หมู่บ้าน
- ๙.๒ หอกระจายข่าวประจำหมู่บ้าน จำนวน ๙ หมู่บ้าน
- ๙.๓ ศูนย์พัฒนาครอบครัวในชุมชน จำนวน ๑ ศูนย์
- ๙.๔ ศูนย์บริการการแพทย์ฉุกเฉิน จำนวน ๑ ศูนย์
- ๙.๕ ศูนย์ยุติธรรมชุมชนตำบลห้วยม่วง จำนวน ๑ ศูนย์
- ๙.๖ ศูนย์บริการคนพิการตำบลห้วยม่วง จำนวน ๑ ศูนย์
- ๙.๗ สินค้า OTOP ตำบลห้วยม่วง อำเภอภูผาม่าน จังหวัดขอนแก่น

๑. เครื่องดื่มสมุนไพรผงสำเร็จรูป ผลิตภัณฑ์สมุนไพรแปรรูป ทำจากสมุนไพรต่าง ๆ ในรูปชงพร้อมดื่ม เช่น ดอกคำฝอย ฟ้าทะลายโจร หญ้าหนวดแมว กระเจี๊ยบ มะตูม ชิงผงสำเร็จรูป ฯลฯ

๒. ชาเขียวใบหม่อน

๓. ลูกประคบ

๔. เสื้อผ้าเครื่องแต่งการ จากกลุ่มหัตถกรรมบ้านผาน้ำทิพย์

๙.๘ แหล่งท่องเที่ยวในพื้นที่ตำบลห้วยม่วง อำเภอภูผาม่าน จังหวัดขอนแก่น

๑. อ่างเก็บน้ำห้วยม่วง บ้านห้วยม่วง หมู่ที่ ๓

๒. วัดเขาสามยอด บ้านห้วยม่วง หมู่ที่ ๓

๓. วัดถ้ำสูง บ้านห้วยม่วง หมู่ที่ ๓

๙.๙ โรงแรมที่พักรีสอร์ท

๑. อ้อมกอดขุนเขาฟาร์มสเตย์

ที่อยู่: ๑๓๕ ตำบล ห้วยม่วง อำเภอ ภูผาม่าน ขอนแก่น ๔๐๓๕๐

โทรศัพท์ : ๐๘๒-๔๙๖ ๑๑๑๙

๙.๑๐ ร้านอาหาร : -

๙.๑๑ ร้านสะดวกซื้อ : -

๙.๑๒ รถโดยสาร โดยมีรถ ๖ ล้อ การเดินทางมี ๒ เส้นทาง คือ

๑. ห้วยม่วง-ภูผาม่าน

๒. ห้วยม่วง-ไปชุมแพ

๙.๑๓ ที่อยู่ติดต่อองค์การบริหารส่วนตำบลห้วยม่วง เลขที่ ๑๕๔ หมู่ที่ ๑ ตำบลห้วยม่วง

อำเภอภูผาม่าน จังหวัดขอนแก่น ๔๐๓๕๐ โทรศัพท์ ๐๔๓-๔๒๔๓๒๒, e-mail : www.hmp.go.th